



EFEKTYWNE DZIAŁANIE PRZEZ MAPOWANIE



Mapa potrzeb zdrowotnych w zakresie objawów dla województwa wielkopolskiego

PROJEKT WSPÓLFINANSOWANY Z EUROPEJSKIEGO FUNDUSZU SPOŁECZNEGO W RAMACH PROGRAMU OPERACYJNEGO WIEDZA EDUKACJA ROZWÓJ



Fundusze Europejskie
Wiedza Edukacja Rozwój



Ministerstwo Zdrowia

Unia Europejska
Europejski Fundusz Społeczny



www.mapypotrzebzdrowotnych.mz.gov.pl

Spis treści

I	Aspekty demograficzne i epidemiologiczne	5
1.1	Demografia województwa i jego powiatów	6
1.2	Współczynniki chorobowości szpitalnej, chorobowości w ambulatoryjnej opiece specjalistycznej i zgłaszalności w podstawowej opiece zdrowotnej	6
1.3	Umieralność	10
II	Analiza stanu i wykorzystania zasobów	13
2.1	Lecznictwo szpitalne	15
2.2	Ambulatoryjna Opieka Specjalistyczna	45
2.2.1	Wybór poradni	45
2.2.2	Poradnia logopedyczna	47
2.2.3	Poradnia leczenia bólu	59
2.2.4	Poradnia otorynolaryngologiczna	65
2.2.5	Poradnia kardiologiczna dla dzieci	81
2.3	Podstawowa Opieka Zdrowotna	87
2.3.1	Podstawowa Opieka Zdrowotna w Polsce	87
2.3.2	Świadczenia Podstawowej Opieki Zdrowotnej	94
2.3.3	Listy aktywne	105
2.4	Wykorzystanie nagłej opieki medycznej	109
2.5	Kadra medyczna	119
2.6	Analiza sprzętu	120
III	Prognoza	121
3.1	Prognoza stanu i struktury ludności	122
3.2	Prognoza liczby łóżek	122



EFEKTYWNE DZIAŁANIE
PRZEZ MAPOWANIE



Część I

Aspekty demograficzne i epidemiologiczne

1.1 Demografia województwa i jego powiatów

Sytuacja demograficzna w analizowanym okresie została omówiona w opublikowanych 30 kwietnia 2016 r. tzw. szpitalnych mapach potrzeb zdrowotnych. Ze względu na objętość dokumentu postanowiono nie powtarzać treści już opublikowanych. Odsyłamy czytelnika do odpowiednich elementów map szpitalnych.

1.2 Współczynniki chorobowości szpitalnej, chorobowości w ambulatoryjnej opiece specjalistycznej i zgłaszalności w podstawowej opiece zdrowotnej

Chorobowość szpitalna

Współczynnik chorobowości szpitalnej wyraża liczbę osób hospitalizowanych wg miejsca zamieszkania z powodu analizowanej w niniejszym dokumencie grupy rozpoznań w ciągu roku w przeliczeniu na 100 tys. ludności¹. W województwie wielkopolskim współczynnik chorobowości szpitalnej wyniósł 0,6 tys. pacjentów na 100 tys. ludności. Był to 8. najwyższy wynik w kraju.

Wykres 1.1: Empiryczny współczynnik chorobowości szpitalnej wg województwa zamieszkania pacjenta (2014)

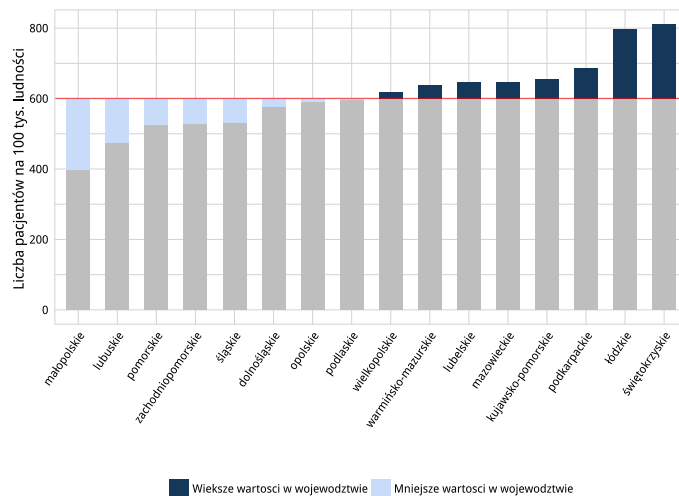

Źródło: opracowanie DAiS na podstawie danych GUS iNFZ.

W województwie wielkopolskim najwyższą wartość współczynnika chorobowości szpitalnej charakteryzowały się powiaty czarnkowsko-trzcianecki i nowotomyski. Współczynnik wyniósł dla nich odpowiednio 1,1 tys. i 1,0 tys.

¹ W niektórych wpisach do bazy danych Narodowego Funduszu Zdrowia, kod TERYT pacjenta został uzupełniony w sposób błędny i uniemożliwiający jednoznaczną identyfikację jednostki administracyjnej, na terenie której mieszka pacjent. W takich przypadkach założono, że miejsce zamieszkania osoby hospitalizowanej odpowiada miejscu jej leczenia. Mimo niepełnej informacji, zastosowana metoda w najlepszy możliwy sposób pokazuje rzeczywiste wykorzystanie świadczeń publicznej opieki zdrowotnej przez lokalną społeczność.

Mapa 1.1: Empiryczny współczynnik chorobowości szpitalnej wg powiatu zamieszkania pacjenta (2014)

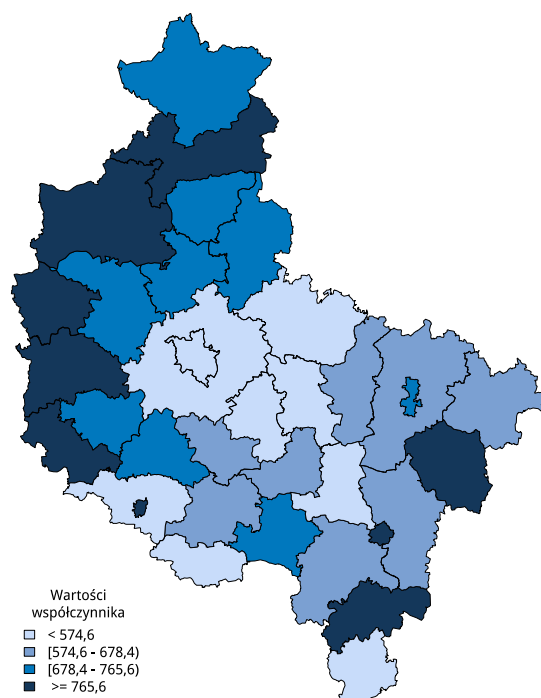

Źródło: opracowanie DAiS na podstawie danych GUS i NFZ.

Chorobowość AOS

Współczynnik chorobowości AOS wyraża liczbę pacjentów, którym udzielono choć jednej porady w ambulatoryjnej poradni specjalistycznej wg miejsca zamieszkania z powodu analizowanej w niniejszym dokumencie grupy rozpoznań w ciągu roku w przeliczeniu na 100 tys. ludności². W województwie wielkopolskim współczynnik chorobowości AOS wyniósł 0,8 tys. pacjentów na 100 tys. ludności. Był to 1. najniższy wynik w kraju.

²W niektórych wpisach do bazy danych Narodowego Funduszu Zdrowia, kod TERYT pacjenta został uzupełniony w sposób błędny i uniemożliwiający jednoznaczną identyfikację jednostki administracyjnej, na terenie której mieszka pacjent. W takich przypadkach założono, że miejsce zamieszkania osoby hospitalizowanej odpowiada miejscu jej leczenia. Mimo niepełnej informacji, zastosowana metoda w najlepszy możliwy sposób pokazuje rzeczywiste wykorzystanie świadczeń publicznej opieki zdrowotnej przez lokalną społeczność.

Wykres 1.2: Empiryczny współczynnik chorobowości AOS wg województwa zamieszkania pacjenta (2014)

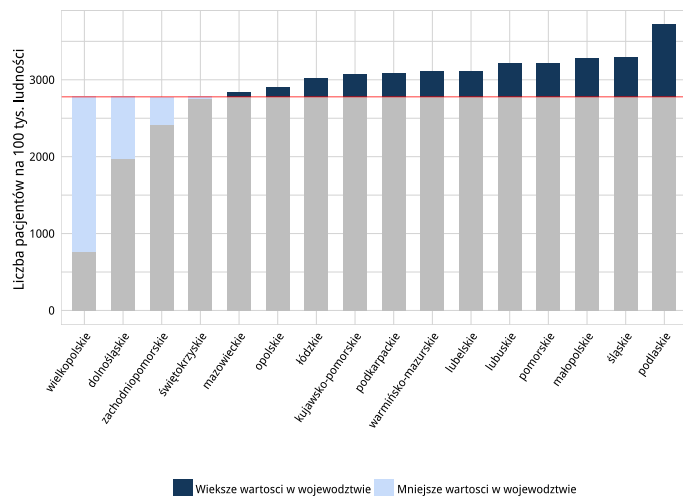

Źródło: opracowanie DAiS na podstawie danych GUS iNFZ.

W województwie wielkopolskim najwyższą wartością współczynnika chorobowości AOS charakteryzowały się powiaty m.Kalisz i ostrowski. Współczynnik wyniósł dla nich odpowiednio 1,7 tys. i 1,1 tys.

Mapa 1.2: Empiryczny współczynnik chorobowości AOS wg powiatu zamieszkania pacjenta (2014)

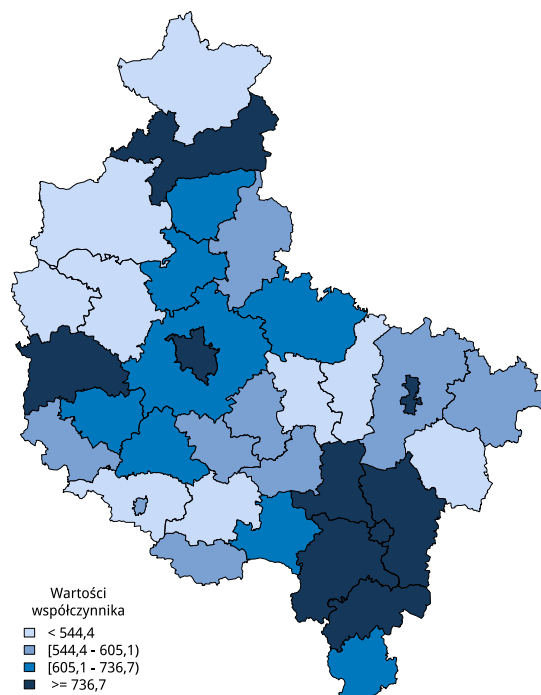

Źródło: opracowanie DAiS na podstawie danych GUS i NFZ.

Zgłaszalność w podstawowej opiece zdrowotnej

Współczynnik zgłaszalności w podstawowej opiece zdrowotnej (dalej: POZ) wyraża liczbę pacjentów, którzy choć raz skorzystali ze świadczeń POZ (tj. świadczenia lekarza POZ, pielęgniarki POZ lub położnej

POZ) wg miejsca zamieszkania w ciągu roku w przeliczeniu na 100 tys. ludności³. W województwie wielkopolskim współczynnik zgłaszalności w POZ wyniósł 74,1 tys. pacjentów na 100 tys. ludności. Był to 2. najwyższy wynik w kraju.

Wykres 1.3: Empiryczny współczynnik zgłaszalności w POZ wg województwa zamieszkania pacjenta (2014)

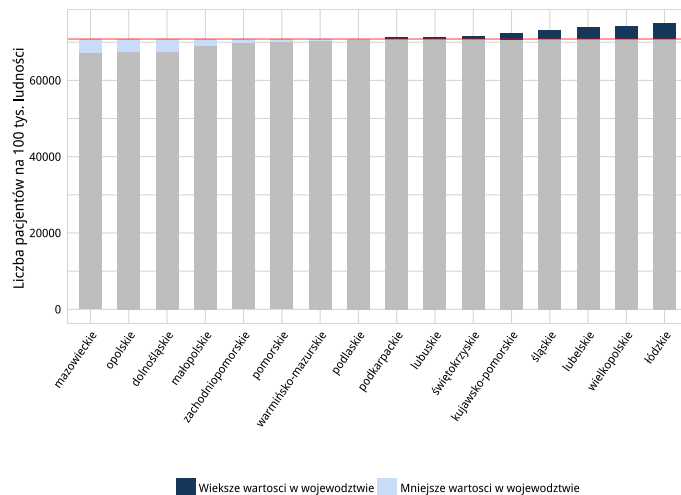

Źródło: opracowanie DAiS na podstawie danych GUS iNFZ.

W województwie wielkopolskim najwyższą wartością współczynnika zgłaszalności w POZ charakteryzowały się powiaty rawicki i pleszewski. Współczynnik wyniósł dla nich odpowiednio 78,6 tys. i 78,5 tys.

Mapa 1.3: Empiryczny współczynnik zgłaszalności w POZ wg powiatu zamieszkania pacjenta (2014)

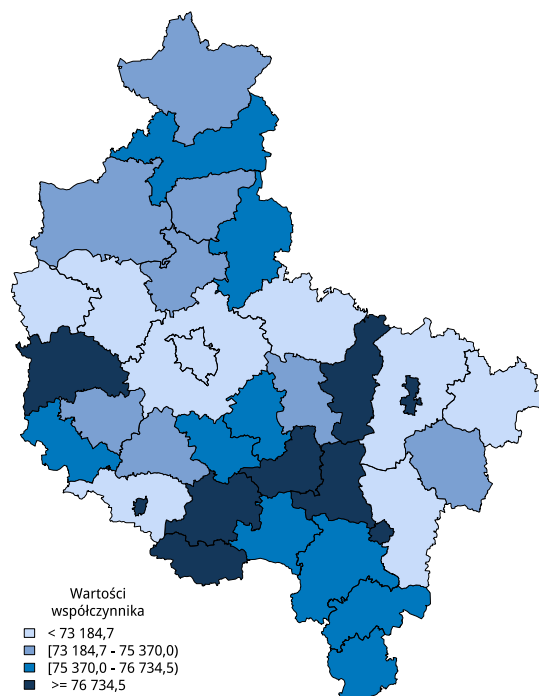

Źródło: opracowanie DAiS na podstawie danych GUS i NFZ.

³W niektórych wpisach do bazy danych Narodowego Funduszu Zdrowia, kod TERYT pacjenta został uzupełniony w sposób błędny i uniemożliwiający jednoznaczną identyfikację jednostki administracyjnej, na terenie której mieszka pacjent. W takich przypadkach założono, że miejsce zamieszkania osoby hospitalizowanej odpowiada miejscu jej leczenia. Mimo niepełnej informacji, zastosowana metoda w najlepszy możliwy sposób pokazuje rzeczywiste wykorzystanie świadczeń publicznej opieki zdrowotnej przez lokalną społeczność.

1.3 Umieralność

Analizowana grupa przyczyn zgonów obejmuje kody ICD-10:N99, R00-R99. W okresie 2012-2014 w województwie wielkopolskim stwierdzono 8984 zgony z powodu przyczyn niedokładnie określonych, z których 68,3% dotyczyło osób w wieku 65 lat i starszym, 52,3% zmarłych stanowili mężczyźni. Współczynnik rzeczywisty umieralności z powodu tych chorób w województwie wielkopolskim wynosił 86,5/100 tys. ludności i był wyższy od ogólnopolskiego o 32,5%. Taka wartość współczynnika plasuje województwo na 8. miejscu w Polsce, licząc od województwa o najwyższej wartości. Poziom umieralności mężczyzn jest wyższy niż w kraju o 27,6%, poziom umieralności kobiet jest wyższy od ogólnopolskiego o 38,2%. Współczynnik rzeczywisty umieralności zarówno mężczyzn jak i kobiet plasował województwo na 7 miejscu licząc od wartości najwyższych. Po wyeliminowaniu różnic w strukturze wieku mieszkańców województwa i Polski (wskaźnik SMR) zagrożenie życia mieszkańców województwa tymi chorobami jest wyższe od ogólnopolskiego o 44,3%. Wartość SMR w województwie wielkopolskim plasuje je na 5. miejscu w Polsce, licząc od województwa o najwyższej wartości (Wykres 1.4). Wśród mężczyzn wskaźnik SMR jest wyższy o 36,5% od ogólnopolskiego, wśród kobiet jest wyższy o 53,9%. Wartości wskaźników SMR wśród mężczyzn i kobiet są na miejscach odpowiednio 6. i 5., licząc od najwyższych wartości (Wykres 1.5).

Wykres 1.4: Standaryzowany wskaźnik umieralności w województwie na tle innych województw i kraju

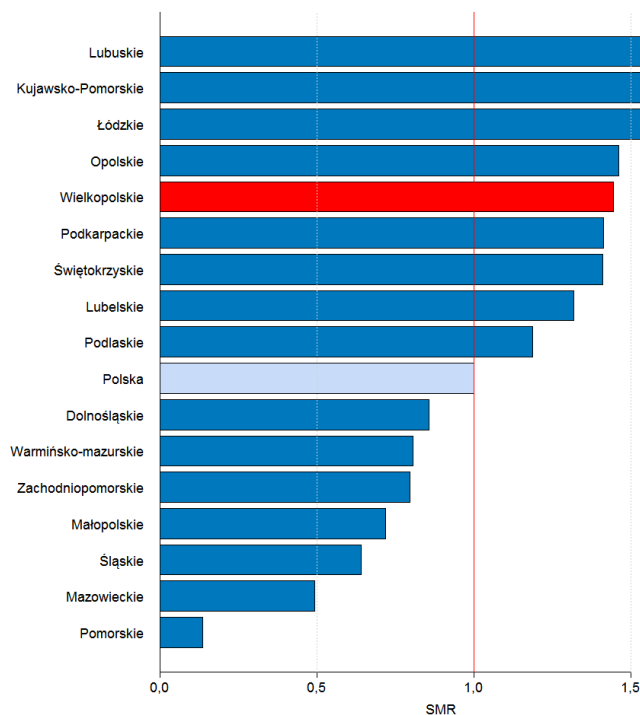

Źródło: opracowanie na podstawie danych NIZP-PZH.

Wykres 1.5: Standaryzowany wskaźnik umieralności w podziale na płeć, w województwie na tle innych województw i kraju

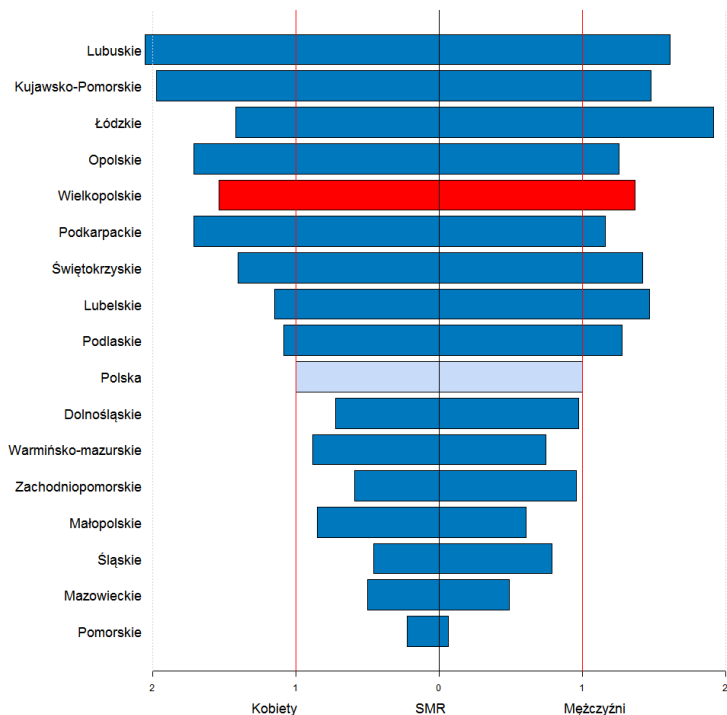

Źródło: opracowanie na podstawie danych NIZP-PZH.

Mapa 1.4: Umieralność w powiatach - liczba zgonów oraz współczynnik rzeczywisty umieralności

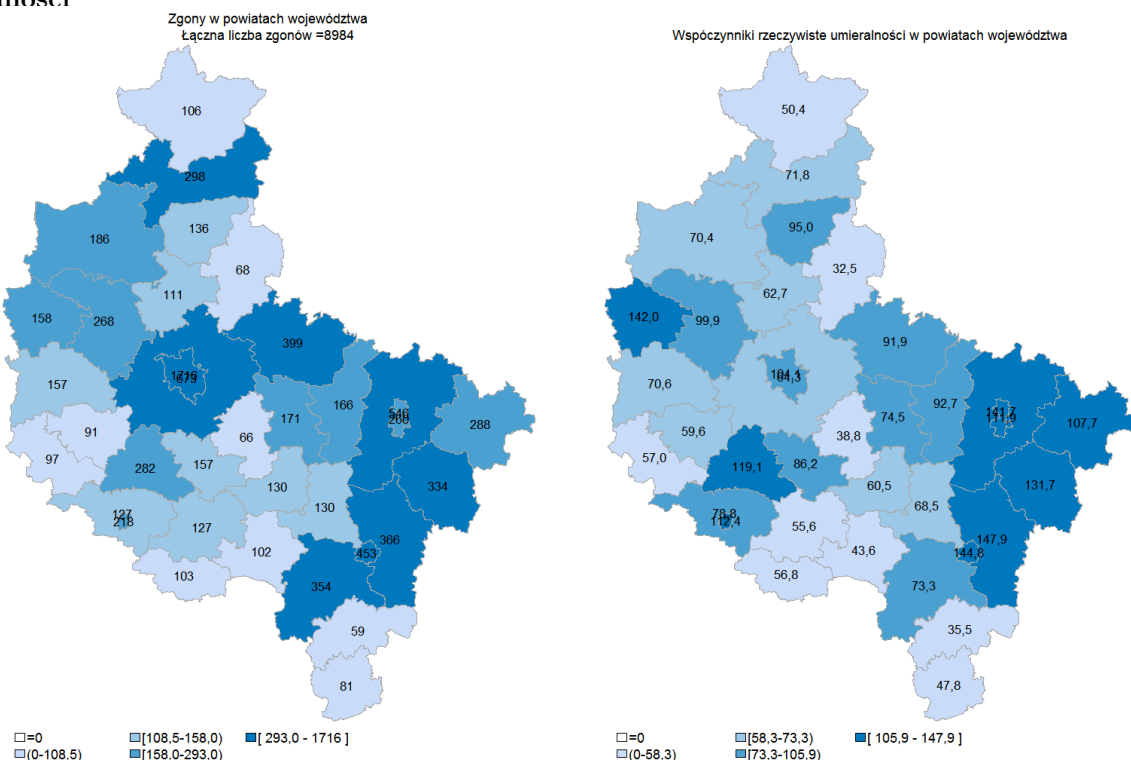

Źródło: opracowanie na podstawie danych NIZP-PZH.

Wykres 1.6: Umieralność w powiatach - standaryzowany wskaźnik umieralności ogółem

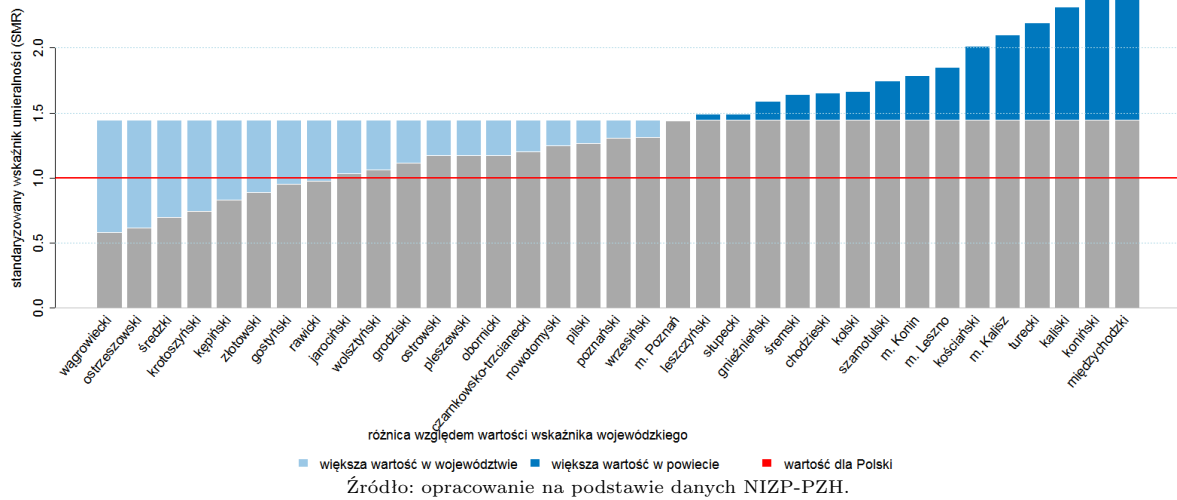

Wykres 1.7: Umieralność w powiatach - standaryzowany wskaźnik umieralności w podziale na płeć

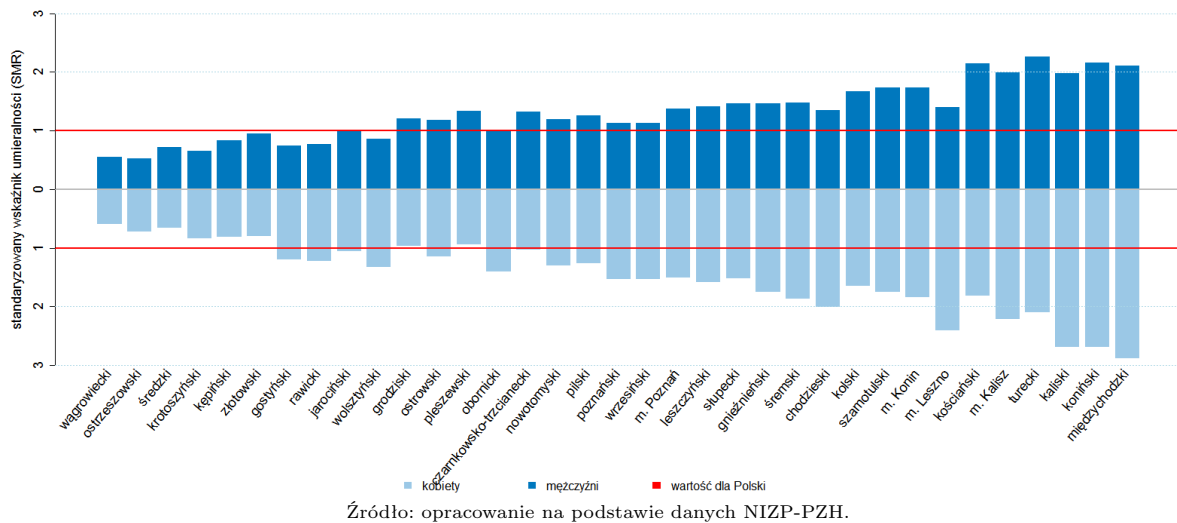

Liczbę zgonów i współczynnik rzeczywisty umieralności w poszczególnych powiatach województwa przedstawiono na Mapie 1.4. Standaryzowany wskaźnik umieralności w poszczególnych powiatach ogółem i w podziale na płeć przedstawiono na Wykresach 1.6 i 1.7. SMR w powiatach województwa wahał się pomiędzy 0,581 a 2,458. W 27/35 powiatów województwa wielkopolskiego umieralność z powodu przyczyn niedokładnie określonych jest wyższa od ogólnopolskiej. Na szczególną uwagę zasługuje sytuacja w powiatach: kaliskim, konińskim, kościańskim, międzychodzkiem, tureckim, m. Kaliszu oraz w Lesznie, w których wskaźniki umieralności należą do 10% najwyższych w kraju (SMR wynoszący odpowiednio: 2,315, 2,405, 2,012, 2,458, 2,192, 2,104, 1,851). Można było zaobserwować, że umieralność z powodu analizowanej przyczyny zgonów jest wyższa we wschodniej części województwa (część obszarów dawnego woj. konińskiego i kaliskiego).



EFEKTYWNE DZIAŁANIE
PRZEZ MAPOWANIE



Ministerstwo Zdrowia

Część II

Analiza stanu i wykorzystania zasobów

2.1 Lecznictwo szpitalne

Na potrzeby niniejszego opracowania wykorzystano dane jednostkowe Narodowego Funduszu Zdrowia (dalej: NFZ) dotyczące świadczeń szpitalnych sprawozdanych⁴ za rok 2014. Przez tego typu świadczenie, rozumie się produkty z katalogu 1a oraz 1b, które zostały zakończone w 2014 roku (na potrzeby poszczególnych analiz uwzględniono również te części hospitalizacji, które wykraczały poza rok 2014). Świadczenia realizowane w ramach umowy z płatnikiem w rodzaju rehabilitacja lecznicza zostały poddane oddzielnej analizie – tabele, zestawienia i grafiki dotyczącego tego typu świadczeń zostały jednoznacznie oznaczone. Zwraca się uwagę, że w części tabel dane są prezentowane w tys. do 2 miejsc po przecinku (tzn. wartości są zaokrąglane do części setnych). Stąd też wartość 0,00 wskazuje, że analizowana zmienna przyjęła wartość bliską zeru (nie większą niż 5). Tabela 2.1 prezentuje zbiór rozpoznań wg Międzynarodowej Statystycznej Klasyfikacji Chorób i Problemów Zdrowotnych ICD-10, które zostały uwzględnione w dalszej analizie omawianej grupy chorób⁵.

Tabela 2.1: Wykaz rozpoznań wg ICD-10 uwzględnionych w analizie

R00	R19	R41	R59	R80
R01	R20	R42	R60	R81
R02	R21	R43	R61	R82
R03	R22	R44	R62	R83
R04	R23	R45	R63	R84
R05	R25	R46	R64	R85
R06	R26	R47	R68	R86
R07	R27	R48	R69	R87
R09	R29	R49	R70	R89
R10	R30	R50	R71	R90
R11	R31	R51	R72	R91
R12	R32	R52	R73	R92
R13	R33	R53	R74	R93
R14	R34	R54	R75	R94
R15	R35	R55	R76	R95
R16	R36	R56	R77	R96
R17	R39	R57	R78	R98
R18	R40	R58	R79	R99

Źródło: opracowanie własne DAiS.

W roku 2014 w Polsce odnotowano 244,9 tys. hospitalizacji z powodu analizowanych rozpoznań (dalej: Grupa), zaś w województwie wielkopolskim 22,9 tys. hospitalizacji (w tym 5,16% hospitalizacji spoza województwa) z czego 2,5 tys. trwających jeden dzień. Stanowiło to 2,96% wszystkich hospitalizacji w województwie. Liczba hospitalizacji na 100 tys. mieszkańców wyniosła 660,82, co było 8. największą wartością wśród województw. W analizie wyróżniono kilka grup wiekowych:

- w grupie wiekowej 0-17 liczba hospitalizacji w przeliczeniu na 100 tys. ludności wyniosła 886,87 (13. wartość wśród województw)
- w grupie wiekowej 18+ liczba hospitalizacji w przeliczeniu na 100 tys. ludności wyniosła 607,05 (5. wartość wśród województw)⁶

⁴Tj. wszystkie świadczenia wykazywane przez świadczeniodawców płatnikowi.

⁵Jako rozpoznanie główne hospitalizacji przyjęto rozpoznanie sprawozdane przy produkcie z katalogu 1a lub 1b.

⁶Pod pojęciem hospitalizacji dzieci rozumie się wszystkie hospitalizacje osób poniżej 18 roku życia wg rocznika urodzenia wśród danej grupy niezależnie od miejsca leczenia.

Wykres 2.1: Struktura hospitalizacji w województwie wg głównej przyczyny hospitalizacji

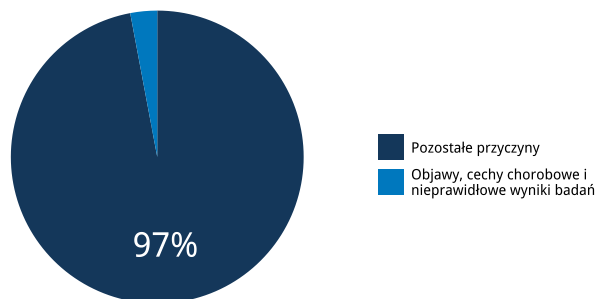

Źródło: Opracowanie DAiS na podstawie danych NFZ i GUS.

Wykresy 2.1, 2.2, 2.3 przedstawiają wizualizację danych w formie mapy dla poszczególnych województw. Wielkość wykresu kołowego odpowiada liczbie hospitalizacji z analizowanymi rozpoznaniem w województwie. Struktura wykresu kołowego odpowiada strukturze miejsca zamieszkania pacjentów (jasnym kolorem wyróżniono udział pacjentów z województwa, a ciemnym udział pacjentów spoza województwa). Z kolei odcień koloru wypełniającego obrys województwa wizualizuje liczbę hospitalizacji na 100 tys. ludności w województwach, liczoną względem miejsca udzielania świadczeń.

Mapa 2.1: Liczba hospitalizacji na 100 tys. ludności oraz struktura hospitalizacji względem miejsca zamieszkania pacjenta (cała populacja)

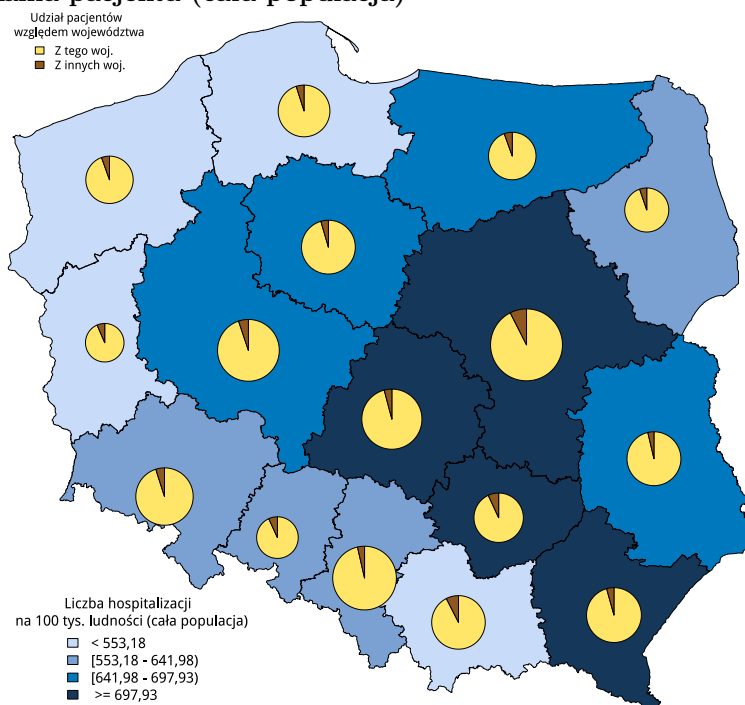

Źródło: Opracowanie DAiS na podstawie danych NFZ i GUS.

Mapa 2.2: Liczba hospitalizacji na 100 tys. ludności oraz struktura hospitalizacji względem miejsca zamieszkania pacjenta (dzieci)

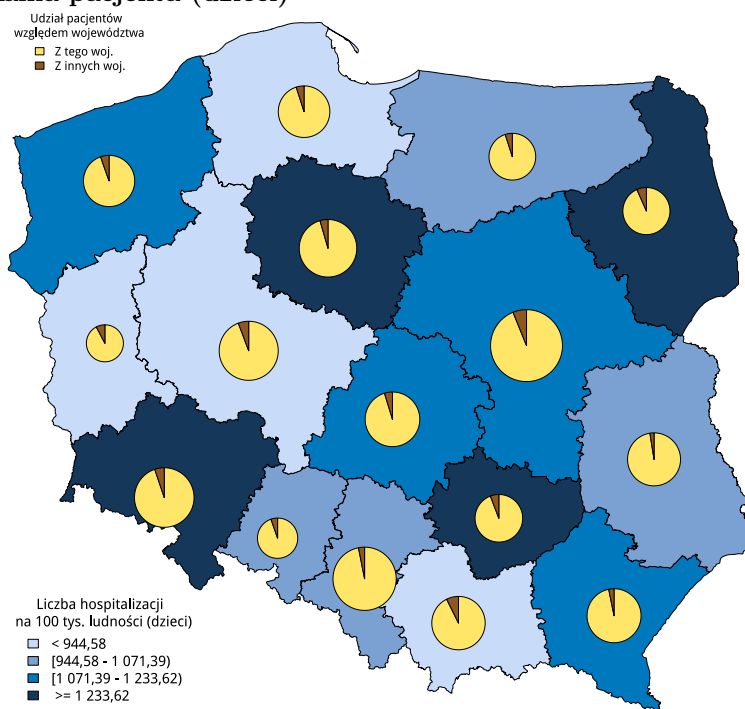

Źródło: Opracowanie DAiS na podstawie danych NFZ i GUS.

Mapa 2.3: Liczba hospitalizacji na 100 tys. ludności oraz struktura hospitalizacji względem miejsca zamieszkania pacjenta (dorośli)

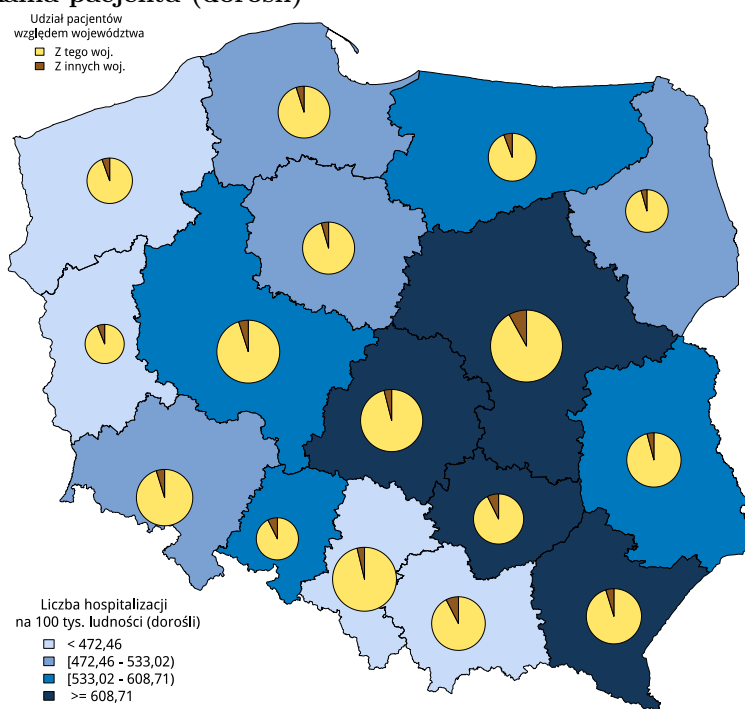

Źródło: Opracowanie DAiS na podstawie danych NFZ i GUS.

Wykres 2.2: Liczba hospitalizacji na 100 tys. ludności (cała populacja)

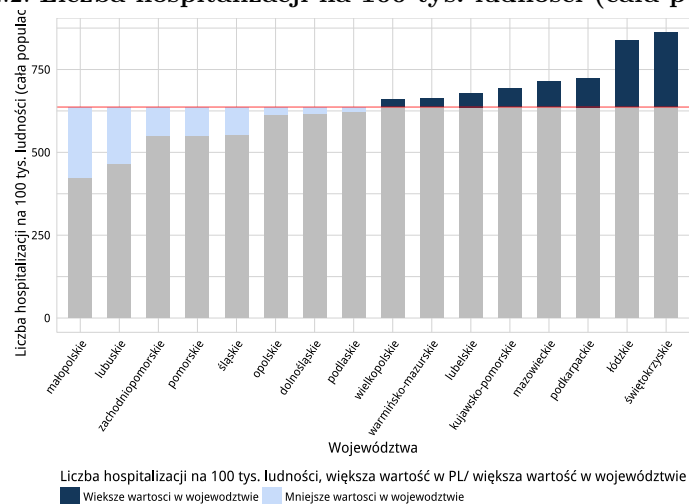

Źródło: Opracowanie DAiS na podstawie danych NFZ i GUS.

Wykres 2.3: Liczba hospitalizacji na 100 tys. ludności (dzieci)

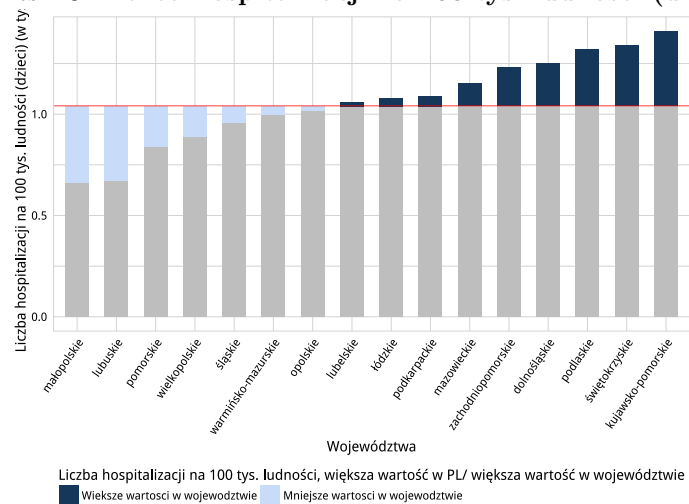

Źródło: Opracowanie DAiS na podstawie danych NFZ i GUS.

Wykres 2.4: Liczba hospitalizacji na 100 tys. ludności (dorośli)

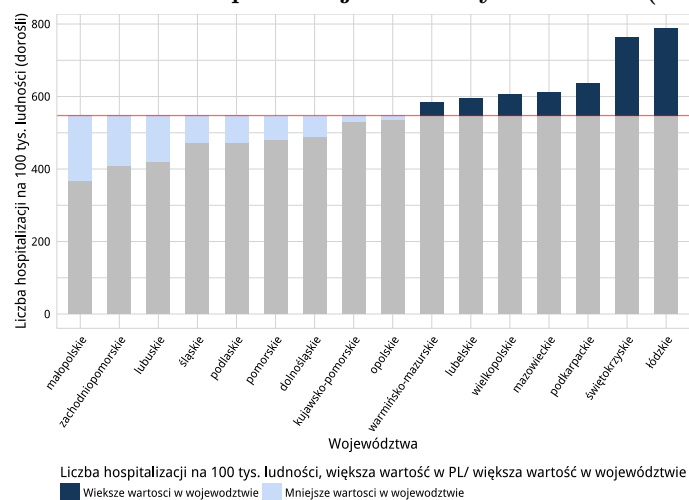

Źródło: Opracowanie DAiS na podstawie danych NFZ i GUS.

Wykres 2.5: Saldo migracji

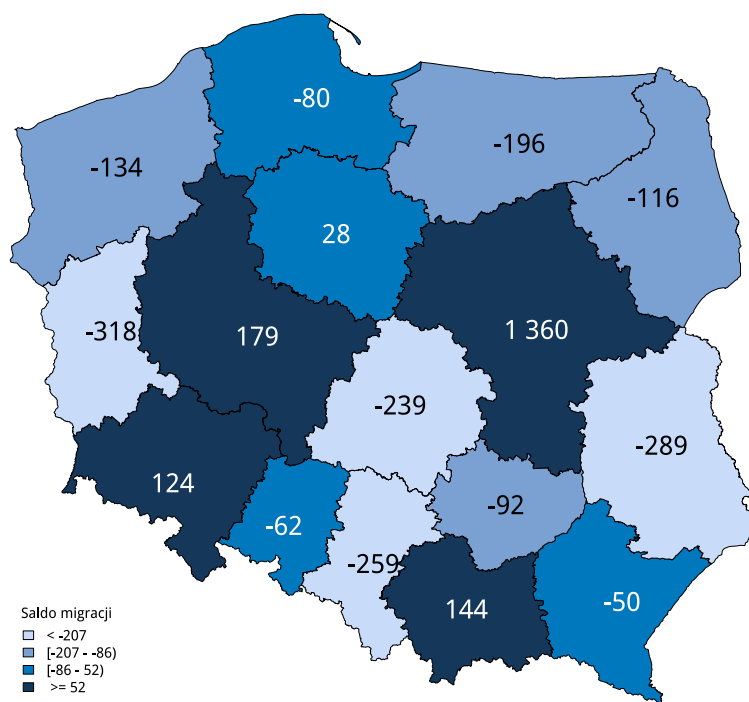

Źródło: Opracowanie DAiS na podstawie danych NFZ.

Wykres 2.6: Saldo migracji na 10 tys. ludności

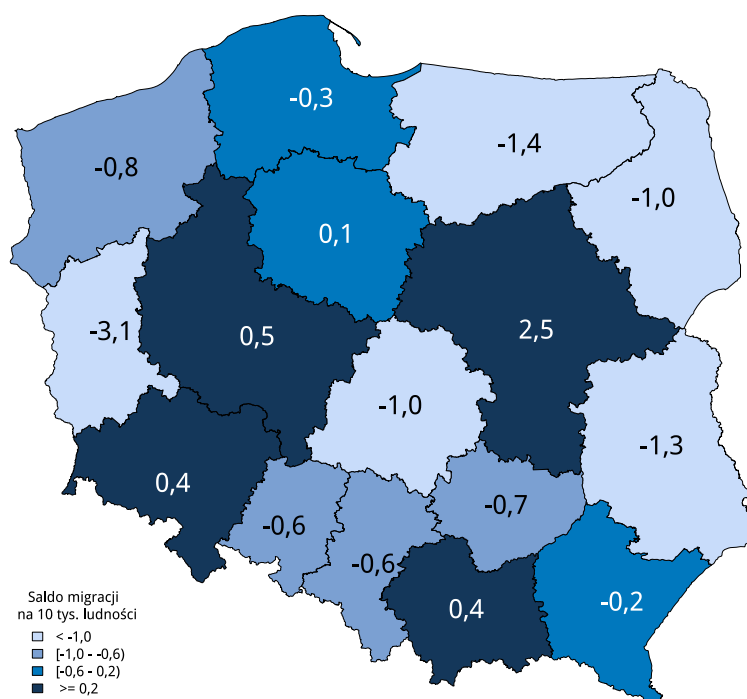

Źródło: Opracowanie DAiS na podstawie danych NFZ i GUS.

Tabela 2.2: Podstawowe statystyki dotyczące liczby i struktury hospitalizacji w poszczególnych województwach.

Województwo	Łączna liczba hospitalizacji (w tys.; w tym tryb jednodniowy)	Liczba hospitalizacji trwających 1 dzień (w tys.; bez trybu jednodniowego)	Liczba hosp. (w tys.; w trybie jednodniowym)	% hosp. spoza województwa	Liczba hosp. pacj. z tego woj. w innych woj.	Liczba hosp. na 100 tys. ludności
dolnośląskie	17,9	2,4	0,0	4,9	758	616,8
kujawsko-pomorskie	14,5	0,7	0,1	4,5	623	692,6
lubelskie	14,6	2,0	0,0	3,7	822	679,0
lubuskie	4,7	0,3	0,0	6,5	625	465,5
łódzkie	21,0	2,8	0,1	4,1	1 098	837,6
małopolskie	14,2	1,1	0,0	7,5	921	422,9
mazowieckie	38,1	5,4	0,3	7,5	1 490	714,0
opolskie	6,1	0,4	0,0	6,9	483	614,0
podkarpackie	15,4	1,7	0,0	4,3	714	724,4
podlaskie	7,4	0,2	-	5,2	505	623,1
pomorskie	12,7	2,0	0,1	4,9	700	551,3
śląskie	25,4	2,0	0,1	3,6	1 163	553,8
świętokrzyskie	10,9	1,2	0,0	6,9	843	862,1
warmińsko-mazurskie	9,6	0,9	0,1	5,5	720	661,7
wielkopolskie	22,9	2,5	0,0	5,2	1 006	660,8
zachodniopomorskie	9,5	0,9	0,0	5,4	649	551,2

Źródło: Opracowanie DAiS na podstawie danych NFZ i GUS.

Tabela 2.3: Statystyki dotyczące liczby i struktury hospitalizacji w poszczególnych województwach w podziale na grupy wiekowe

Województwo	Grupa wiekowa	
	dzieci	dorośli
dolnośląskie	1 246,5	489,7
kujawsko-pomorskie	1 415,3	530,3
lubelskie	1 061,0	594,6
lubuskie	668,2	420,2
łódzkie	1 081,8	788,1
małopolskie	659,5	367,3
mazowieckie	1 155,6	613,7
opolskie	1 019,8	535,8
podkarpackie	1 095,9	638,2
podlaskie	1 323,3	473,0
pomorskie	839,8	481,6
śląskie	963,8	470,9
świętokrzyskie	1 338,7	764,2
warmińsko-mazurskie	999,5	583,7
wielkopolskie	886,9	607,1
zachodniopomorskie	1 229,3	407,6

Źródło: Opracowanie DAiS na podstawie danych NFZ i GUS.

Liczba świadczeniodawców w analizowanym województwie, którzy hospitalizowali co najmniej jednego pacjenta z analizowaną grupą rozpoznań wyniosła 64⁷. Każdy z 16 największych świadczeniodawców sprawozdał co najmniej 482 hospitalizacji. Z kolei 80% wszystkich hospitalizacji w województwie zostało wykazane u 28 świadczeniodawców. Tabela 2.4 prezentuje listę analizowanych świadczeniodawców. Każdemu świadczeniodawcy nadano identyfikator (Kolumna ID). Identyfikator ten nie zmienia się dla kolejnych tabel, zestawień i wykresów w dokumencie.

Tabela 2.4: Lista świadczeniodawców hospitalizujących co najmniej jednego pacjenta z analizowanymi rozpoznaniem

ID	Nazwa	Powiat
15.0001	Wojewódzki Szpital Zespolony w Koninie	m.Konin
15.0002	Wielospecjalistyczny Szpital Miejski im. Józefa Strusia z Zakładem Opiekuńczo-Lecznym. Samodzielny Publiczny Zakład Opieki Zdrowotnej z Siedzibą w Poznaniu przy ul. Szwajcarskiej 3	m.Poznań
15.0003	Wojewódzki Szpital Zespolony im. Ludwika Perzyny w Kaliszu	m.Kalisz
15.0004	Ginekologiczno-Położniczy Szpital Kliniczny Uniwersytetu Medycznego im. Karola Marcinkowskiego w Poznaniu	m.Poznań
15.0005	Szpital Specjalistyczny w Pile im. Stanisława Staszica	pilski
15.0006	Wojewódzki Szpital Zespolony w Lesznie	m.Leszno
15.0007	Szpital Kliniczny Przemienienia Pańskiego Uniwersytetu Medycznego im. Karola Marcinkowskiego w Poznaniu	m.Poznań

⁷Jak już stwierdzono, na tym etapie analizy nie uwzględniono świadczeń rehabilitacyjnych.

ID	Nazwa	Powiat
15.0008	Szpital Kliniczny im. Heliodora Święcickiego Uniwersytetu Medycznego im. Karola Marcinkowskiego w Poznaniu	m.Poznań
15.0009	Specjalistyczny Zespół Opieki Zdrowotnej Nad Matką i Dzieckiem w Poznaniu	m.Poznań
15.0010	Zespół Zakładów Opieki Zdrowotnej Ostrów Wielkopolski	ostrowski
15.0011	Zespół Opieki Zdrowotnej w Gnieźnie	gnieźnieński
15.0012	Szpital Wojewódzki w Poznaniu	m.Poznań
15.0013	Szpital Kliniczny im. Karola Jonschera Uniwersytetu Medycznego im. Karola Marcinkowskiego w Poznaniu	m.Poznań
15.0014	Wielkopolskie Centrum Onkologii im. Marii Skłodowskiej-Curie	m.Poznań
15.0015	"Pleszewskie Centrum Medyczne w Pleszewie" sp. z o.o.	pleszewski
15.0016	Samodzielny Publiczny Zakład Opieki Zdrowotnej w Krotoszynie	krotoszyński
15.0017	"Szpital w Śremie" sp. z o.o.	śremski
15.0018	Szpital Miejski im. Franciszka Raszei	m.Poznań
15.0019	Samodzielny Publiczny Zakład Opieki Zdrowotnej	szamotulski
15.0020	Samodzielny Publiczny Zakład Opieki Zdrowotnej w Kępnie	kępiński
15.0021	Centrum Medyczne HCP sp. z o.o. NZOZ Centrum Medyczne HCP Lecznictwo Stacjonarne	m.Poznań
15.0022	Samodzielny Publiczny Zakład Opieki Zdrowotnej Imienia Doktora Kazimierza Hołogi	nowotomyski
15.0023	Zespół Opieki Zdrowotnej w Wągrowcu	wągrowiecki
15.0024	Szpital Powiatowy w Jarocinie	jarociński
15.0025	Szpital Średzki sp. z o.o.	średzki
15.0026	Szpital w Puszczykowie im. prof. S. T. Dąbrowskiego s.a.	poznański
15.0027	Szpital Powiatowy im. Alfreda Sokołowskiego w Złotowie	złotowski
15.0028	SPZOZ Wojewódzki Szpital dla Nerwowo i Psychiczenie Chorych "Dziekanka" im. Aleksandra Piotrowskiego	gnieźnieński
15.0029	Samodzielny Publiczny Zespół Opieki Zdrowotnej w Kościanie	kościański
15.0030	Wielkopolskie Centrum Pulmonologii i Torakochirurgii im. Eugenii i Janusza Zeylandów	m.Poznań
15.0031	Szpital Powiatowy im. Jana Pawła II w Trzciance	czarnkowsko-trzcianecki
15.0032	Samodzielny Publiczny Zakład Opieki Zdrowotnej w Kole	kolski
15.0033	Samodzielny Publiczny Zespół Opieki Zdrowotnej	turecki
15.0034	Samodzielny Publiczny Zakład Opieki Zdrowotnej w Wolsztynie	wolsztyński
15.0035	Ortopedyczno-Rehabilitacyjny Szpital Kliniczny im. Wiktora Degi Uniwersytetu Medycznego im. Karola Marcinkowskiego	m.Poznań
15.0036	Samodzielny Publiczny Zakład Opieki Zdrowotnej w Słupcy	słupecki

ID	Nazwa	Powiat
15.0037	Samodzielny Publiczny Zespół Opieki Zdrowotnej w Gostyniu	gostyński
15.0038	"Szpital Powiatowy we Wrześni" sp. z o.o.	wrzesiński
15.0039	Wojewódzki Szpital Neuropsychiatryczny im. Oskara Bielawskiego w Kościanie	kościański
15.0040	Zespół Zakładów Opieki Zdrowotnej	czarnkowsko-trzcianecki
15.0041	Szpital Powiatowy w Rawiczu sp. z o.o.	rawicki
15.0042	Samodzielny Publiczny Zakład Opieki Zdrowotnej Ministerstwa Spraw Wewnętrznych i Administracji w Poznaniu im. prof. Ludwika Bierkowskiego	m.Poznań
15.0043	Szpital Powiatowy im. prof Romana Drewsa	chodzieski
15.0044	Samodzielny Publiczny Zakład Opieki Zdrowotnej w Obornikach	obornicki
15.0045	Samodzielny Publiczny Zakład Opieki Zdrowotnej	grodziski
15.0046	Ostrzeszowskie Centrum Zdrowia sp. z o.o.	ostrzeszowski
15.0047	Szpital Powiatowy w Wyrzysku sp. z o.o.	pilski
15.0048	Samodzielny Publiczny Zakład Opieki Zdrowotnej w Międzychodzie	międzychodzki
15.0049	"Ars Medical" sp. z o.o.	pilski
15.0050	Wojewódzki Specjalistyczny Zespół Zakładów Opieki Zdrowotnej Chorób Płuc i Gruźlicy w Wolicy K. Kalisza	kaliski
15.0051	Wielkopolskie Centrum Pulmonologii i Torakochirurgii im. Eugenii i Janusza Zeylandów	chodzieski
15.0052	Szpital Rehabilitacyjno-Kardiologiczny	obornicki
15.0053	Wielkopolski Ośrodek Reumatologiczny Samodzielny Publiczny Specjalistyczny Zespół Opieki Zdrowotnej w Śremie	śremski
15.0058	Niepubliczny Zakład Opieki Zdrowotnej Leszczyńskie Centrum Medyczne "Ventriculus" sp. z o.o.	m.Leszno
15.0059	NZOZ Ośrodek Kardiologii Inwazyjnej	m.Leszno
15.0060	Prywatna Lecznica Certus Szpital Nr 1	m.Poznań
15.0062	Kalmedica sp. z o.o.	m.Kalisz
15.0065	Amika Konsorcjum Medyczne sp. z o.o. Przychodnia Specjalistyczna	wrzesiński
15.0066	Centrum Medyczne Małgorzata	śremski
15.0067	Chirurgia Poznańska	m.Poznań
15.0070	Med-Polonia sp. z o.o.	m.Poznań
15.0073	Niepubliczny Specjalistyczny Zakład Opieki Zdrowotnej "Medicus"	średzki
15.0077	Niepubliczny Zakład Opieki Zdrowotnej Specjalistyczne Centrum Medyczne Vigor Med	m.Leszno
15.0079	Laryngologia i Aparaty Słuchowe Ośrodek Zabiegowy i Diagnostyczny	m.Poznań

Źródło: Opracowanie DAiS na podstawie danych NFZ.

Największy świadczeniodawca sprawozdał 2,01 tys. hospitalizacji dla 1,81 tys. pacjentów. Tym samym 8,8% hospitalizacji z całego województwa odnotowano u największego (pod względem liczby hospitalizacji) świadczeniodawcy. Tabela 2.5 prezentuje szczegółowe informacje dotyczące liczby hospitalizacji i liczby pacjentów hospitalizowanych u poszczególnych świadczeniodawców.

Tabela 2.5: Liczba hospitalizacji wykazanych przez świadczeniodawców

ID	Liczba pacjentów (tys.)	Łączna liczba hospitalizacji (w tym tryb jednolodowy) (tys.)	Liczba hospitalizacji trwających 1 dzień (bez trybu jednolodowego) (tys.)	Liczba hospitalizacji jednolodowych (tys.)	Procent hospitalizacji w województwie	Skumulowany procent hospitalizacji w województwie
15.0003	1,81	2,01	0,46	-	8,8	8,8
15.0001	1,50	1,54	0,04	-	6,7	15,5
15.0005	1,12	1,18	0,08	-	5,1	20,6
15.0009	0,95	0,98	0,11	-	4,3	24,9
15.0008	0,95	0,98	0,21	-	4,3	29,2
15.0006	0,90	0,93	0,02	-	4,0	33,2
15.0013	0,70	0,77	0,13	-	3,4	36,6
15.0022	0,72	0,74	0,29	-	3,2	39,8
15.0012	0,71	0,73	0,09	-	3,2	43,0
15.0033	0,60	0,65	0,06	-	2,8	45,8
15.0010	0,59	0,62	0,07	-	2,7	48,5
15.0040	0,56	0,58	0,02	-	2,5	51,0
15.0016	0,55	0,58	0,02	-	2,5	53,5
15.0019	0,50	0,52	0,19	-	2,3	55,8
15.0034	0,50	0,52	0,05	-	2,3	58,1
15.0011	0,47	0,50	0,02	-	2,2	60,2
15.0037	0,47	0,48	0,04	-	2,1	62,3
15.0031	0,43	0,44	0,01	-	1,9	64,3
15.0029	0,41	0,43	0,02	-	1,9	66,1
15.0017	0,40	0,42	0,04	-	1,8	68,0
15.0027	0,39	0,41	0,01	-	1,8	69,8
15.0002	0,40	0,41	0,04	-	1,8	71,5
15.0026	0,39	0,40	0,04	-	1,7	73,3
15.0032	0,36	0,37	0,03	-	1,6	74,9
15.0046	0,36	0,37	0,02	-	1,6	76,5
15.0023	0,36	0,37	0,01	-	1,6	78,1
15.0024	0,35	0,36	0,00	-	1,6	79,7
15.0048	0,33	0,34	0,01	-	1,5	81,1
15.0036	0,31	0,33	0,03	-	1,4	82,6
15.0028	0,31	0,31	0,01	-	1,4	83,9
15.0044	0,27	0,28	0,02	-	1,2	85,1
15.0038	0,26	0,28	0,01	-	1,2	86,3
15.0045	0,26	0,28	0,01	-	1,2	87,5
15.0021	0,27	0,27	0,00	-	1,2	88,7
15.0043	0,25	0,26	0,01	-	1,1	89,8
15.0047	0,24	0,25	0,01	-	1,1	90,9
15.0025	0,23	0,24	0,04	-	1,1	92,0
15.0004	0,22	0,23	0,07	-	1,0	93,0
15.0041	0,23	0,23	0,01	-	1,0	94,0
15.0015	0,22	0,23	0,04	-	1,0	95,0
15.0020	0,22	0,22	0,00	-	1,0	96,0
15.0007	0,18	0,19	0,05	-	0,8	96,8
15.0018	0,14	0,14	0,01	-	0,6	97,4
15.0051	0,11	0,11	0,00	-	0,5	97,9

ID	Liczba pacjentów (tys.)	Łączna liczba hospitalizacji (w tym tryb jednodniowy)(tys.)	Liczba hospitalizacji trwających 1 dzień (bez trybu jednodniowego) (tys.)	Liczba hospitalizacji jednodniowych (tys.)	Procent hospitalizacji w województwie	Skumulowany procent hospitalizacji w województwie
15.0052	0,11	0,11	0,00	-	0,5	98,4
15.0039	0,09	0,09	-	-	0,4	98,8
15.0014	0,07	0,08	0,03	-	0,3	99,1
15.0042	0,07	0,07	0,01	0,00	0,3	99,4
15.0035	0,04	0,04	-	-	0,2	99,6
15.0050	0,02	0,02	-	-	0,1	99,7
15.0030	0,01	0,01	-	-	0,1	99,7
15.0058	0,01	0,01	0,01	0,00	0,0	99,8
15.0067	0,01	0,01	-	0,01	0,0	99,8
15.0060	0,01	0,01	0,00	-	0,0	99,9
15.0049	0,01	0,01	0,00	-	0,0	99,9
15.0065	0,00	0,00	0,00	-	0,0	99,9
15.0062	0,00	0,00	0,00	-	0,0	99,9
15.0053	0,00	0,00	-	-	0,0	99,9
15.0073	0,00	0,00	-	0,00	0,0	100,0
15.0079	0,00	0,00	-	0,00	0,0	100,0
15.0066	0,00	0,00	-	-	0,0	100,0
15.0077	0,00	0,00	-	0,00	0,0	100,0
15.0070	0,00	0,00	-	-	0,0	100,0
15.0059	0,00	0,00	-	-	0,0	100,0
województwo	21,73	22,94	2,51	0,02	100,0	100,0

Źródło: Opracowanie DAiS na podstawie danych NFZ.

Największą liczbą hospitalizacji w ramach analizowanej grupy charakteryzowały się oddziały: ⁸ chirurgiczny ogólny oraz chorób wewnętrznych. Hospitalizacje na tych dwóch oddziałach stanowiły łącznie 45,7% w analizowanej grupie. Najwięcej hospitalizacji sprawozdano w ramach zakresów o nazwach: Chirurgia ogólna - hospitalizacja oraz Choroby wewnętrzne - hospitalizacja. Hospitalizacje w ramach tych dwóch zakresów stanowiły łącznie 47,6% hospitalizacji w analizowanej grupie.

⁸Przez oddział rozumie się VIII część kodu resortowego, charakteryzującego komórkę organizacyjną przedsiębiorstwa podmiotu leczniczego (Rozporządzenie Ministra Zdrowia z dnia 17 maja 2012 r. w sprawie systemu resortowych kodów identyfikacyjnych oraz szczegółowego sposobu ich nadawania (Dz. U. 2012 poz. 594))

Wykres 2.7: Rozkład hospitalizacji wg zakresów

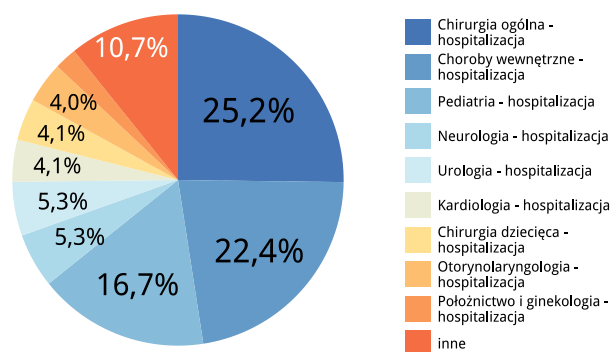

Źródło: Opracowanie DAiS na podstawie danych NFZ.

Wykres 2.8: Rozkład hospitalizacji wg oddziałów

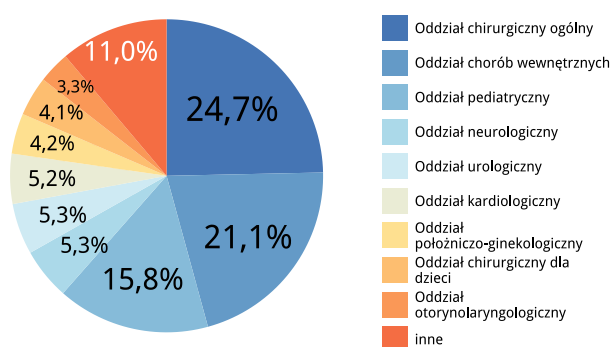

Źródło: Opracowanie DAiS na podstawie danych NFZ.

Tabela 2.6: Liczba hospitalizacji na oddziałach wg zakresów (w tys.)

Oddział - zakres	Choroby wewnętrzne - hospitalizacja	Kardiologia - hospitalizacja	Neurologia - hospitalizacja	Pediatrya - hospitalizacja	Chirurgia ogólna - hospitalizacja	Chirurgia dziecięca - hospitalizacja	Otorynolaryngologia - hospitalizacja	Urologia - hospitalizacja	Pozostałe
chorób wewnętrznych	4,8	0,0	-	-	-	-	-	-	0,0
kardiologiczny	0,3	0,9	-	-	-	-	-	-	0,0
neurologiczny	-	-	1,2	-	-	-	-	-	-
pediatryczny	-	-	-	3,5	-	-	-	-	0,1
chirurgiczny ogólny	-	-	-	-	5,6	-	-	0,0	0,0
chirurgiczny dla dzieci	-	-	-	-	-	0,9	-	-	-

Oddział - zakres	Choroby wewnętrzne - hospitalizacja	Kardiologia - hospitalizacja	Neurologia - hospitalizacja	Pediatria - hospitalizacja	Chirurgia ogólna - hospitalizacja	Chirurgia dziecięca - hospitalizacja	Otorynolaryngologia - hospitalizacja	Urologia - hospitalizacja	Pozostałe
otorynolaryngologiczny	-	-	-	-	-	-	0,8	-	-
urologiczny	-	-	-	-	-	-	-	1,2	0,0
Pozostałe	0,1	-	-	0,3	0,2	-	0,2	-	2,8

Źródło: Opracowanie własne DAiS na podstawie danych NFZ.

Jedną z kategorii czynników wpływających na różnice w przyjmowanych wartościach przez wskaźniki w poszczególnych szpitalach, są cechy demograficzne pacjentów oraz ich stan zdrowia. Tabela 2.7 prezentuje statystyki dotyczące struktury wieku i płci pacjentów w poszczególnych szpitalach.

Tabela 2.7: Informacje o pacjentach

ID	Średni wiek pacjenta	Udział pacjentów pon. 18 [%]	Udział pacjentów 18-64 [%]	Udział pacjentów 65+ [%]	Udział kobiet [%]
15.0003	50,53	14,51	52,04	33,44	53,51
15.0001	34,72	46,52	32,89	20,59	55,06
15.0005	41,70	32,89	41,47	25,65	51,57
15.0009	13,17	86,36	8,39	5,25	48,83
15.0008	49,94	8,81	65,20	26,00	59,55
15.0006	51,61	16,76	46,73	36,51	51,13
15.0013	7,86	98,71	1,29	-	43,97
15.0022	36,12	35,97	47,64	16,39	62,42
15.0012	55,25	0,14	61,19	38,67	54,79
15.0033	47,34	21,93	47,84	30,23	52,86
15.0010	45,58	20,54	49,83	29,63	49,43
15.0040	43,36	14,34	65,41	20,25	60,41
15.0016	50,92	10,69	57,25	32,07	57,91
15.0019	40,17	26,93	53,27	19,80	61,08
15.0034	36,55	34,61	45,27	20,12	58,11
15.0011	51,59	20,30	40,81	38,89	53,41
15.0037	35,09	44,21	33,05	22,75	55,04
15.0031	36,76	39,68	41,76	18,56	60,45
15.0029	42,65	18,89	58,84	22,28	61,02
15.0017	45,58	17,93	58,59	23,48	54,74
15.0027	45,94	16,03	58,27	25,70	60,24
15.0002	60,60	-	51,12	48,88	45,57
15.0026	57,88	-	62,47	37,53	58,40
15.0032	43,62	23,90	49,18	26,92	53,74
15.0046	35,24	41,13	37,18	21,69	57,07
15.0023	41,32	32,02	41,85	26,12	54,08
15.0024	48,50	8,65	61,96	29,39	60,77

ID	Średni wiek pacjenta	Udział pacjentów pon. 18 [%]	Udział pacjentów 18-64 [%]	Udział pacjentów 65+ [%]	Udział kobiet [%]
15.0048	42,29	27,83	46,48	25,69	54,63
15.0036	41,91	19,49	57,19	23,32	60,24
15.0028	50,74	-	75,24	24,76	53,55
15.0044	49,75	8,49	63,10	28,41	54,12
15.0038	37,82	44,15	28,30	27,55	53,07
15.0045	54,07	-	70,50	29,50	57,61
15.0021	55,11	-	63,47	36,53	46,89
15.0043	48,49	14,11	56,85	29,03	57,81
15.0047	32,00	38,72	46,81	14,47	51,82
15.0025	48,72	14,47	56,14	29,39	58,09
15.0004	42,22	0,92	88,94	10,14	100,00
15.0041	34,79	39,47	42,54	17,98	50,65
15.0015	52,28	3,18	67,27	29,55	54,15
15.0020	43,29	22,73	50,45	26,82	54,71
15.0007	50,73	-	74,46	25,54	63,10
15.0018	45,32	-	83,94	16,06	56,83
15.0051	52,38	-	72,97	27,03	38,94
15.0052	59,88	-	70,27	29,73	58,56
15.0039	58,84	-	62,37	37,63	55,91
15.0014	57,62	1,43	67,14	31,43	70,51
15.0042	56,07	-	66,20	33,80	51,39
15.0035	48,98	2,70	81,08	16,22	47,50
15.0050	56,17	-	76,47	23,53	61,11
15.0030	53,00	-	78,57	21,43	50,00
15.0058	53,91	-	72,73	27,27	63,64
15.0067	36,11	-	100,00	-	33,33
15.0060	50,88	-	87,50	12,50	75,00
15.0049	54,86	-	71,43	28,57	42,86
15.0065	36,25	25,00	75,00	-	75,00
15.0062	61,00	-	50,00	50,00	100,00
15.0053	33,00	-	100,00	-	66,67
15.0073	53,67	-	100,00	-	33,33
15.0079	47,67	33,33	33,33	33,33	66,67
15.0066	54,00	-	50,00	50,00	66,67
15.0077	63,00	-	50,00	50,00	50,00
15.0070	63,00	-	100,00	-	-
15.0059	58,00	-	100,00	-	-
Woj.	42,88	25,96	48,58	25,46	55,24
Polska	41,68	29,34	44,95	25,71	55,75

Źródło: Opracowanie DAIŚ na podstawie danych NFZ

O charakterze danego szpitala świadczy między innymi struktura pacjentów pod względem ich miejsca zamieszkania. U 4 świadczeniodawców odnotowano znaczny (tj. powyżej 20%) udział pacjentów spoza województwa. Najwyższy udział wyniósł 100,0%. Informacje w tym zakresie prezentuje Tabela 2.8.

Tabela 2.8: Struktura hospitalizacji ze względu na miejsce zamieszkania pacjenta

ID	% hospitalizacji pacjentów spoza województwa	% hospitalizacji pacjentów ze swojego województwa, ale spoza powiatu	% hospitalizacji pacjentów ze swojego powiatu
15.0003	3,4	54,1	42,5
15.0001	2,1	64,1	33,9
15.0005	8,6	28,7	62,7
15.0009	3,8	42,4	53,8
15.0008	13,6	45,6	40,9
15.0006	9,2	42,9	47,9
15.0013	13,0	50,1	37,0
15.0022	2,8	18,7	78,5
15.0012	5,2	40,5	54,2
15.0033	3,7	3,4	92,9
15.0010	2,1	10,0	87,9
15.0040	2,1	16,4	81,6
15.0016	2,8	12,9	84,3
15.0019	1,2	22,7	76,1
15.0034	8,1	20,3	71,6
15.0011	2,8	4,6	92,6
15.0037	1,7	21,6	76,7
15.0031	8,5	21,3	70,1
15.0029	0,9	16,7	82,4
15.0017	0,9	30,8	68,2
15.0027	3,7	7,8	88,5
15.0002	4,9	42,9	52,2
15.0026	2,3	44,1	53,6
15.0032	3,2	7,0	89,8
15.0046	7,6	4,3	88,0
15.0023	3,0	7,1	89,9
15.0024	0,6	12,7	86,7
15.0048	12,8	5,7	81,5
15.0036	1,8	20,2	78,0
15.0028	7,1	11,0	81,9
15.0044	1,1	13,6	85,3
15.0038	0,7	5,8	93,5
15.0045	1,8	34,1	64,1
15.0021	3,7	39,2	57,1
15.0043	1,6	11,3	87,1
15.0047	12,6	2,4	85,0
15.0025	1,7	14,1	84,2
15.0004	15,0	58,1	26,9
15.0041	13,4	5,2	81,4
15.0015	5,2	38,4	56,3
15.0020	11,2	4,5	84,3
15.0007	7,5	48,7	43,9
15.0018	9,4	36,0	54,7
15.0051	3,5	78,8	17,7

ID	% hospitalizacji pacjentów spoza województwa	% hospitalizacji pacjentów ze swojego województwa, ale spoza powiatu	% hospitalizacji pacjentów ze swojego powiatu
15.0052	4,5	71,2	24,3
15.0039	1,1	28,0	71,0
15.0014	10,3	62,8	26,9
15.0042	2,8	51,4	45,8
15.0035	10,0	57,5	32,5
15.0050	-	77,8	22,2
15.0030	-	57,1	42,9
15.0058	9,1	45,5	45,5
15.0067	11,1	11,1	77,8
15.0060	25,0	37,5	37,5
15.0049	28,6	-	71,4
15.0065	-	25,0	75,0
15.0062	-	25,0	75,0
15.0053	-	100,0	-
15.0073	-	66,7	33,3
15.0079	-	33,3	66,7
15.0066	-	-	100,0
15.0077	50,0	50,0	-
15.0070	-	-	100,0
15.0059	100,0	-	-
Woj.	5,2	30,8	64,1
Polska	5,4	31,1	63,6

Źródło: opracowanie DAiS na podstawie danych NFZ.

W województwie wielkopolskim odsetek pacjentów przyjętych w czasie⁹, w którym w Polsce przyjęto połowę z nich wyniósł 44,0%. W Polsce odsetek pacjentów przyjętych w trybie nagłym z rozpoznaniem wchodzącym w skład analizowanej grupy rozpoznań wyniósł 63,9%, podczas gdy wartość ta dla województwa wyniosła 63,8%. Liczba świadczeniodawców, dla których odnotowano wyższy niż w Polsce odsetek przyjęć w trybie nagłym wyniosła 28 (53,8%).

Informacje o wartości statystyki opisującej czas oczekiwania na przyjęcie do szpitala oraz strukturę trybów nagłych i planowych dla poszczególnych szpitali w województwie prezentuje Tabela 2.9. Przy interpretacji wskaźnika „% przyjętych do czasu wyznaczonego przez medianę PL” należy zwrócić uwagę na „% trybów nagłych” (nie należy wyciągać wniosków na podstawie pierwszego z tych wskaźników, w przypadku zaobserwowania niskich wartości dla drugiego z nich).

⁹Czas oczekiwania liczony jest metodą RTT (ang. Referral To Treatment) wyłącznie dla przyjęć planowych na leczenie szpitalne na podstawie skierowań

Tabela 2.9: Statystyki dotyczące czasu oczekiwania i trybów przyjęć

ID	% trybów nagłych	% trybów planowych	% inny tryb	mediana czasu oczekiwania (w dniach)	% przyjętych do czasu wyznaczonego przez medianę w PL
15.0003	49,3	50,7	-	40	23,1
15.0001	91,8	8,2	-	22	28,8
15.0005	62,9	37,1	-	23	21,2
15.0009	72,6	27,3	0,1	18	32,1
15.0008	29,4	70,6	-	22	34,0
15.0006	52,6	47,4	-	18	27,4
15.0013	42,8	57,2	-	7	51,7
15.0022	60,1	39,7	0,1	34	20,3
15.0012	90,0	10,0	-	14	41,1
15.0033	83,9	16,1	-	5	65,0
15.0010	78,7	21,3	-	12	43,5
15.0040	59,9	40,1	-	9	48,9
15.0016	40,2	59,8	-	23	33,4
15.0019	54,9	45,1	-	21	29,5
15.0034	44,6	55,4	-	0	82,7
15.0011	78,7	21,3	-	14	37,7
15.0037	93,9	6,1	-	13	37,9
15.0031	29,7	70,3	-	9	49,1
15.0029	67,1	32,9	-	6	57,0
15.0017	89,6	10,4	-	14	38,6
15.0027	75,4	24,6	-	19	31,7
15.0002	70,2	29,8	-	19	35,0
15.0026	56,9	43,1	-	8	51,2
15.0032	80,5	19,5	-	6	64,8
15.0023	32,3	67,4	0,3	0	96,8
15.0046	23,1	76,9	-	0	90,5
15.0024	74,0	26,0	-	8	54,3
15.0048	64,2	35,8	-	1	89,1
15.0036	84,1	15,9	-	14	40,4
15.0028	72,6	27,4	-	0	100,0
15.0044	71,3	28,7	-	8	52,5
15.0038	81,6	18,4	-	17	22,6
15.0045	98,6	1,4	-	26	-
15.0021	89,0	11,0	-	12	44,4
15.0043	93,8	6,2	-	4	62,5
15.0047	96,4	3,6	-	17	22,2
15.0025	71,8	28,2	-	5	66,2
15.0004	26,9	73,1	-	4	59,6
15.0041	88,7	11,3	-	20	30,8
15.0015	52,8	47,2	-	6	59,2
15.0020	92,8	7,2	-	4	81,2
15.0007	37,4	62,6	-	10	46,3
15.0018	74,1	25,9	-	12	41,7
15.0051	12,4	87,6	-	5	72,7

ID	% trybów nagłych	% trybów planowych	% inny tryb	mediana czasu oczekiwania (w dniach)	% przyjętych do czasu wyznaczonego przez medianę w PL
15.0052	20,7	79,3	-	42	14,8
15.0039	49,5	50,5	-	17	21,3
15.0014	7,7	92,3	-	0	100,0
15.0042	36,1	63,9	-	15	32,6
15.0035	10,0	87,5	2,5	445	5,7
15.0050	-	100,0	-	4	61,1
15.0030	14,3	85,7	-	8	50,0
15.0058	-	100,0	-	24	9,1
15.0067	-	100,0	-	2	66,7
15.0060	-	100,0	-	12	37,5
15.0049	-	100,0	-	19	42,9
15.0062	-	100,0	-	6	50,0
15.0065	-	100,0	-	109	25,0
15.0053	66,7	33,3	-	54	-
15.0066	-	100,0	-	1	100,0
15.0073	-	100,0	-	22	-
15.0079	-	100,0	-	0	66,7
15.0077	-	100,0	-	22	-
15.0059	100,0	-	-	-	-
15.0070	-	100,0	-	176	-
Woj.	63,8	36,2	0,0	13	44,0
Polska	63,9	35,9	0,1	8	50,2

Źródło: Opracowanie DAiS na podstawie danych NFZ.

Tabela 2.10 prezentuje najczęściej sprawozdawane Jednorodne Grupy Pacjentów w ramach hospitalizacji z rozpoznaniem głównym wchodzącym w skład analizowanej podgrupy. Najczęściej wykorzystywaną grupą JGP do sprawozdawania hospitalizacji w analizowanej grupie rozpoznań była F46 CHOROBY JAMY BRZUSZNEJ (32,0% hospitalizacji sprawozdanych z JGP w województwie). Pełne nazwy grup JGP znajdują się w tabeli 2.11 poniżej.

Tabela 2.10: Udział hospitalizacji w szpitalach wg JGP (%)

ID	F46	E71	P12	F34	A33	D37	L86	C57	Pozostałe	Liczba hospitalizacji JGP (w tys.)
15.0003	26,5	5,3	6,7	4,9	2,3	0,5	16,9	1,8	35,0	1,93
15.0001	45,2	10,3	8,4	0,5	9,2	4,4	0,3	2,0	19,7	1,46
15.0005	27,5	6,6	5,3	3,2	8,5	5,4	2,1	8,0	33,6	1,17
15.0009	4,3	0,5	25,5	-	-	0,4	1,4	3,2	64,7	0,98
15.0008	24,9	2,2	-	1,0	3,3	2,8	0,2	16,0	49,6	0,96
15.0006	36,5	7,1	3,8	2,8	9,3	3,6	3,6	3,1	30,2	0,92

ID	F46	E71	P12	F34	A33	D37	L86	C57	Pozostale	Liczba hospitalizacji JGP (w tys.)
15.0013	0,4	1,9	12,6	-	0,1	2,6	0,4	4,0	78,0	0,74
15.0022	24,1	12,1	11,4	26,2	0,8	0,7	0,3	-	24,5	0,71
15.0012	48,4	4,8	-	4,0	15,9	5,7	1,7	1,3	18,2	0,70
15.0033	40,2	20,7	14,5	1,4	0,2	1,1	3,4	0,6	17,9	0,64
15.0010	27,5	6,6	4,7	2,2	1,3	3,4	0,3	13,3	40,6	0,59
15.0040	42,0	19,9	6,6	6,2	-	0,5	2,6	0,7	21,5	0,58
15.0016	49,4	8,8	3,5	12,0	-	0,4	0,4	-	25,7	0,57
15.0019	21,9	9,7	5,0	25,5	1,5	0,6	-	0,4	35,4	0,52
15.0034	30,7	22,3	18,8	1,2	0,4	2,1	0,4	0,6	23,5	0,52
15.0011	9,5	31,9	6,2	1,4	-	6,0	2,2	2,4	40,3	0,50
15.0037	21,9	13,5	27,0	0,4	1,1	3,0	0,4	0,2	32,5	0,47
15.0017	26,2	6,4	2,9	25,2	2,4	1,4	0,7	4,8	30,0	0,42
15.0031	27,7	7,8	29,4	10,2	1,5	2,2	0,5	-	20,9	0,41
15.0029	69,0	4,1	2,7	4,4	-	1,7	0,5	1,0	16,6	0,41
15.0027	69,4	11,8	1,3	1,5	0,3	1,3	0,3	0,5	13,8	0,40
15.0002	15,7	5,8	-	6,9	6,6	0,3	12,7	-	52,0	0,39
15.0026	46,2	16,0	-	2,5	2,0	0,8	5,3	0,3	26,9	0,39
15.0032	38,6	12,2	2,2	4,1	3,5	4,6	2,7	-	32,1	0,37
15.0046	37,6	12,3	18,5	1,1	1,4	2,5	0,5	0,5	25,6	0,37
15.0023	64,0	10,2	1,9	0,8	0,3	0,5	1,4	-	20,9	0,36
15.0024	38,6	16,8	3,6	8,7	11,7	0,9	0,3	-	19,5	0,33
15.0048	45,5	9,2	2,8	1,8	1,8	3,7	0,3	-	34,8	0,32
15.0036	49,2	12,3	7,9	12,9	-	0,3	4,1	-	13,2	0,32
15.0028	6,6	19,0	-	-	5,9	2,0	-	0,3	66,2	0,30
15.0044	32,4	14,0	2,2	3,7	-	3,7	1,1	-	43,0	0,27
15.0045	37,5	2,9	-	43,4	-	0,4	-	-	15,8	0,27
15.0021	43,7	5,6	-	1,1	3,3	0,7	0,7	-	44,8	0,27
15.0038	15,6	20,2	22,9	3,1	1,9	3,1	0,8	-	32,4	0,26
15.0043	44,6	14,3	1,6	14,7	4,8	1,2	-	0,4	18,3	0,25
15.0047	51,5	7,5	18,7	1,2	-	-	-	-	21,2	0,24
15.0025	42,6	23,6	2,1	0,8	3,8	1,7	0,4	-	24,9	0,24
15.0004	72,8	-	-	-	-	-	-	-	27,2	0,23
15.0041	29,6	26,1	5,3	4,0	-	1,3	-	0,4	33,2	0,23
15.0015	36,4	7,6	0,4	6,7	0,4	1,3	0,9	-	46,2	0,22
15.0020	40,7	9,0	1,8	7,2	10,4	11,8	0,5	-	18,6	0,22
15.0007	11,1	20,4	-	-	0,6	1,9	0,6	-	65,4	0,16
15.0018	39,8	0,8	-	0,8	0,8	2,3	-	25,6	30,1	0,13
15.0051	-	0,9	-	-	-	97,3	-	-	1,8	0,11
15.0052	-	1,8	-	-	-	-	-	-	98,2	0,11
15.0039	-	-	-	-	80,6	-	-	-	19,4	0,09
15.0042	8,3	1,4	-	1,4	19,4	1,4	19,4	-	48,6	0,07
15.0014	-	-	-	-	-	1,5	-	7,6	90,9	0,07
15.0035	-	-	-	-	-	-	-	-	100,0	0,04
15.0050	-	-	-	-	-	61,1	-	-	38,9	0,02
15.0030	-	-	-	-	-	92,3	-	-	7,7	0,01

ID	F46	E71	P12	F34	A33	D37	L86	C57	Pozostałe	Liczba hospitalizacji JGP (w tys.)
15.0058	-	-	-	54,5	-	-	9,1	-	36,4	0,01
15.0067	-	-	-	-	-	-	-	-	100,0	0,01
15.0060	25,0	-	-	37,5	-	-	-	-	37,5	0,01
15.0049	42,9	-	-	14,3	-	-	14,3	-	28,6	0,01
15.0062	-	-	-	-	-	-	-	-	100,0	0,00
15.0065	-	-	-	-	-	-	-	-	100,0	0,00
15.0053	-	-	-	-	-	-	-	-	100,0	0,00
15.0073	-	-	-	-	-	-	-	-	100,0	0,00
15.0079	-	-	-	-	-	-	-	33,3	66,7	0,00
15.0077	-	-	-	-	-	-	-	-	100,0	0,00
15.0059	-	-	-	-	-	-	-	-	100,0	0,00
15.0066	100,0	-	-	-	-	-	-	-	-	0,00
15.0070	-	-	-	-	-	-	-	-	100,0	0,00
Województwo	32,0	9,6	7,4	5,4	3,7	2,8	2,8	2,6	33,7	22,36
Polska	28,0	9,2	8,8	4,2	3,2	3,4	1,7	2,4	39,2	237,85

Źródło: opracowanie DAiS na podstawie danych NFZ.

Tabela 2.11: Nazwy grup JGP użytych w tabeli

Pełna nazwa produktu
F46 CHOROBY JAMY BRZUSZNEJ
E71 OMDLENIE I ZAPAŚĆ
P12 INNE ZABURZENIA ŻOŁĄDKOWO-JELITOWE I METABOLICZNE
F34 ŚREDNIE I ENDOSKOPOWE ZABIEGI PRZEWODU POKARMOWEGO
A33 ZABURZENIA RÓWNOWAGI
D37 INNE CHOROBY UKŁADU ODDECHOWEGO
L86 BADANIA W ZAKRESIE DRÓG MOCZOWYCH
C57 INNE CHOROBY GARDŁA, USZU I NOSA

Źródło: opracowanie DAiS.

W województwie wielkopolskim 38,0% hospitalizacji zostało sprawozdanych jako hospitalizacje stanowiące zakończenie leczenia¹⁰, natomiast 58,6% hospitalizacji zakończyło się jako skierowanie do dalszej opieki.¹¹

¹⁰Przez zakończenie leczenia rozumie się tryb wypisu 1, 6, 7, 8, 10 wg sprawozdawczości NFZ.

¹¹Należy podkreślić, że przez 'zgon' rozumie się tryb wypisu '9' wg sprawozdawczości NFZ. Nie należy oceniać świadczeniodawcy wyłącznie na podstawie tej zmiennej, tj. bez analizy rodzaju udzielanych świadczeń oraz stanu ogólnego pacjentów hospitalizowanych w danej placówce.

Tabela 2.12: Informacje o trybach wypisu ze szpitala

ID	skierowanie do dalszej opieki [%]	skierowanie do innego szpitala [%]	zakończenie leczenia [%]	zgony [%]
15.0003	3,7	0,5	93,0	2,8
15.0001	54,5	0,4	44,0	1,1
15.0005	80,4	0,8	17,6	1,2
15.0009	64,3	0,4	35,1	0,1
15.0008	37,0	1,6	59,9	1,5
15.0006	94,3	1,1	4,0	0,6
15.0013	77,2	0,3	22,6	-
15.0022	90,9	1,3	6,7	1,1
15.0012	45,5	1,8	48,9	3,8
15.0033	91,8	1,1	4,6	2,5
15.0010	32,5	1,8	59,3	6,5
15.0040	83,1	0,9	14,6	1,4
15.0016	96,3	1,0	1,4	1,2
15.0019	0,2	1,0	98,1	0,8
15.0034	52,7	1,2	44,6	1,5
15.0011	33,7	2,8	59,8	3,6
15.0037	81,7	2,3	11,6	4,4
15.0031	14,6	0,4	84,3	0,7
15.0029	91,4	1,9	4,6	2,1
15.0017	26,8	1,2	71,3	0,7
15.0027	66,6	0,2	31,5	1,7
15.0002	85,2	1,7	10,1	3,0
15.0026	94,7	0,5	2,0	2,8
15.0032	85,3	2,1	8,8	3,7
15.0023	74,5	1,6	20,7	3,0
15.0046	62,2	0,3	35,1	2,4
15.0024	65,7	2,2	31,2	0,8
15.0048	59,1	1,8	38,2	0,9
15.0036	37,3	1,2	57,2	4,3
15.0028	0,6	2,9	94,2	2,3
15.0044	82,1	5,0	9,7	3,2
15.0038	40,8	7,9	46,6	4,7
15.0045	63,0	1,4	35,1	0,4
15.0021	92,3	2,6	3,7	1,5
15.0043	89,8	5,5	2,3	2,3
15.0047	93,5	3,2	2,0	1,2
15.0025	67,2	1,7	30,3	0,8
15.0004	28,2	0,9	70,5	0,4
15.0041	56,3	3,5	38,1	2,2
15.0015	92,1	0,9	5,2	1,7
15.0020	89,7	4,5	5,4	0,4
15.0007	-	3,2	92,5	4,3
15.0018	30,2	-	69,1	0,7
15.0051	95,6	3,5	0,9	-

ID	skierowanie do dalszej opieki [%]	skierowanie do innego szpitala [%]	zakończenie leczenia [%]	zgony [%]
15.0052	97,3	1,8	-	0,9
15.0039	98,9	1,1	-	-
15.0014	-	1,3	97,4	1,3
15.0042	91,7	1,4	5,6	1,4
15.0035	100,0	-	-	-
15.0050	83,3	-	-	16,7
15.0030	85,7	14,3	-	-
15.0058	100,0	-	-	-
15.0067	-	-	100,0	-
15.0060	-	-	100,0	-
15.0049	100,0	-	-	-
15.0062	-	-	100,0	-
15.0065	100,0	-	-	-
15.0053	100,0	-	-	-
15.0066	66,7	33,3	-	-
15.0073	-	-	100,0	-
15.0079	-	-	100,0	-
15.0077	100,0	-	-	-
15.0059	-	-	100,0	-
15.0070	-	-	100,0	-
Województwo	58,6	1,4	38,0	1,9
Polska	58,4	2,1	37,5	2,0

Źródło: opracowanie DAiS na podstawie danych NFZ.

W województwie wielkopolskim odsetek hospitalizacji, po których nastąpiła ponowna hospitalizacja w ciągu 30 dni w tym samym szpitalu (niezależnie od rozpoznania) wyniósł 5,9% (11. najwyższa wartość wśród województw). Odsetek hospitalizacji, po których nastąpiła ponowna hospitalizacja z rozpoznaniem wchodzącym w skład analizowanej grupy¹² w ciągu 30 dni wyniósł 1,6% (10. najwyższa wartość wśród województw). Tabela 2.13 prezentuje informacje nt. ponownych hospitalizacji dla poszczególnych szpitali.

Tabela 2.13: Udział hospitalizacji zakończonych lub poprzedzonych hospitalizacją.

ID	% hospitalizacji poprzedzonych do 30 dni hosp. z rozpoznaniem z grupy w innym szpitalu	% hospitalizacji zakończonych ponowną hosp. (30 dni) z rozpoznaniem z grupy w dowolnym szpitalu	% hospitalizacji zakończonych ponowną hosp. (30 dni) w tym szpitalu z dowolnym rozpoznaniem
15.0003	0,6	2,3	7,5
15.0001	-	1,0	5,8
15.0005	0,6	1,8	5,4
15.0009	0,4	1,7	6,3

¹²Pod pojęciem grupy rozumie się wszystkie rozpoznania ICD10 znajdujące się w tabeli ??.

ID	% hospitalizacji poprzedzonych do 30 dni hosp. z rozpoznanem z grupy w innym szpitalu	% hospitalizacji zakończonych ponowną hosp. (30 dni) z	rozpoznanem z grupy w dowolnym szpitalu	% hospitalizacji zakończonych ponowną hosp. (30 dni) w tym szpitalu z dowolnym rozpoznanem
15.0008	0,6		1,0	3,4
15.0006	0,1		1,0	4,2
15.0013	0,9		1,6	4,8
15.0022	0,1		0,9	3,4
15.0012	0,8		0,4	4,2
15.0033	0,3		1,9	7,3
15.0010	-		2,9	6,0
15.0040	0,5		2,2	5,3
15.0016	0,3		0,9	5,2
15.0019	-		1,3	5,6
15.0034	-		2,1	8,7
15.0011	0,6		4,0	9,0
15.0037	-		1,1	5,5
15.0031	0,9		0,4	5,2
15.0029	-		1,9	5,6
15.0017	0,7		1,7	9,0
15.0027	-		2,0	8,0
15.0002	-		1,5	5,9
15.0026	-		0,8	7,3
15.0032	0,5		1,9	5,3
15.0023	0,3		0,5	5,2
15.0046	0,3		1,9	6,0
15.0024	-		0,8	5,8
15.0048	0,3		0,9	7,5
15.0036	0,3		1,2	9,8
15.0028	0,6		2,3	2,9
15.0044	-		2,5	7,2
15.0038	-		1,4	5,1
15.0045	0,7		2,5	6,5
15.0021	-		0,7	5,5
15.0043	1,2		1,6	6,2
15.0047	-		2,8	8,9
15.0025	0,8		2,1	8,3
15.0004	1,3		3,8	8,1
15.0041	0,4		0,4	3,9
15.0015	0,4		1,7	9,2
15.0020	-		0,9	4,0
15.0007	-		0,5	1,6
15.0018	0,7		0,7	7,2
15.0051	1,8		2,7	1,8
15.0052	-		-	-
15.0039	-		-	-
15.0014	2,6		5,1	11,5
15.0042	-		1,4	1,4
15.0035	-		-	-

ID	% hospitalizacji poprzedzonych do 30 dni hosp. z rozpoznaniem z grupy w innym szpitalu	% hospitalizacji zakończonych ponowną hosp. (30 dni) z rozpoznaniem z grupy w dowolnym szpitalu	% hospitalizacji zakończonych ponowną hosp. (30 dni) w tym szpitalu z dowolnym rozpoznaniem
15.0050	-	5,6	5,6
15.0030	-	-	-
15.0058	-	-	-
15.0067	-	-	-
15.0060	-	12,5	-
15.0049	-	-	14,3
15.0062	-	-	-
15.0065	-	-	-
15.0053	-	-	-
15.0066	-	-	-
15.0073	-	-	-
15.0079	-	-	-
15.0077	-	-	-
15.0059	-	-	-
15.0070	-	-	-
Woj.	0,4	1,6	5,9
Polska	0,4	1,7	6,4

Źródło: Opracowanie DAiS na podstawie danych NFZ.

Porównanie ponownych hospitalizacji¹³ w ciągu 30 dni ze średnim czasem pobytu wskazuje, że 23 świadczeniodawców cechował względnie niski udział ponownych hospitalizacji (tj. mniejszy niż w województwie) oraz względnie krótki średni czas pobytu. 16 świadczeniodawców mimo względnie niskiego średniego czasu pobytu cechowało się względnie wysokim współczynnikiem ponownych hospitalizacji pacjentów. Równocześnie 10 świadczeniodawców cechowało się wyższymi wartościami analizowanych zmiennych niż wartości w województwie (długie pobyty z jednocześnie wysokim współczynnikiem ponownych hospitalizacji w ciągu 30 dni)¹⁴.

Tabela 2.14: Statystyki dotyczące czasu pobytu

ID	ALOS (przeciętna długość pobytu)	MLOS (mediana czasu pobytu)	ALOS standaryzowany metodą bepośrednią
15.0003	3,4	2,0	3,2
15.0001	3,7	3,0	3,9
15.0005	4,3	3,0	4,3
15.0009	3,5	2,0	2,2
15.0008	4,3	2,0	4,0
15.0006	5,3	4,0	4,7

¹³Niezależnie od tego, czy ponowna hospitalizacja miała miejsce u tego świadczeniodawcy czy u innego świadczeniodawcy realizującego świadczenia w ramach kontraktu z NFZ w Polsce.

¹⁴Wnioskowanie o przyczynach tego stanu rzeczy wymaga pogłębionej analizy z wykorzystaniem informacji o stanie i strukturze wiekowej pacjentów.

ID	ALOS (przeciętna długość pobytu)	MLOS (mediana czasu pobytu)	ALOS standaryzowany metodą bezpośrednią
15.0013	3,2	2,0	3,9
15.0022	2,4	1,0	2,5
15.0012	4,4	3,0	3,8
15.0033	3,7	3,0	3,6
15.0010	4,4	3,0	4,0
15.0040	3,2	2,0	3,6
15.0016	3,0	2,0	3,0
15.0019	2,2	2,0	2,4
15.0034	3,0	2,0	3,2
15.0011	4,0	3,0	3,6
15.0037	2,6	2,0	2,7
15.0031	3,0	2,0	3,2
15.0029	2,8	2,0	2,9
15.0017	2,6	2,0	2,7
15.0027	2,9	2,0	2,9
15.0002	5,2	4,0	4,3
15.0026	4,1	3,0	3,9
15.0032	3,7	2,0	3,7
15.0023	4,2	3,0	4,2
15.0046	2,7	2,0	2,7
15.0024	2,9	2,0	2,8
15.0048	2,7	2,0	2,6
15.0036	3,0	2,0	3,3
15.0028	5,6	5,0	4,9
15.0044	4,8	3,0	4,4
15.0038	4,2	3,0	4,1
15.0045	3,4	2,0	3,5
15.0021	5,1	4,0	4,6
15.0043	3,3	3,0	3,2
15.0047	3,2	2,0	3,4
15.0025	3,0	2,0	3,1
15.0004	2,3	2,0	3,0
15.0041	3,3	3,0	3,5
15.0015	2,5	2,0	2,5
15.0020	3,2	2,0	3,1
15.0007	4,7	2,0	4,2
15.0018	2,8	2,0	3,0
15.0051	6,3	6,0	5,5
15.0052	2,4	2,0	2,8
15.0039	5,3	5,0	4,4
15.0014	3,1	1,0	3,3
15.0042	3,5	2,5	3,8
15.0035	4,5	4,0	4,3
15.0050	6,1	5,5	5,5
15.0030	6,7	6,0	4,7

ID	ALOS (przeciętna długość pobytu)	MLOS (mediana czasu pobytu)	ALOS standaryzowany metodą bezpośrednio
15.0058	1,0	1,0	2,1
15.0067	1,0	1,0	3,2
15.0060	1,2	1,0	2,8
15.0049	2,1	2,0	2,9
15.0062	1,0	1,0	3,1
15.0065	1,0	1,0	3,1
15.0053	5,0	5,0	4,0
15.0066	2,3	2,0	3,5
15.0073	1,7	2,0	3,3
15.0079	1,0	1,0	3,3
15.0077	1,0	1,0	3,3
15.0059	1,0	1,0	3,4
15.0070	2,0	2,0	3,5
Woj.	3,6	2,0	3,6
Polska	3,7	2,0	3,7

Źródło: Opracowanie DAiS na podstawie danych NFZ.

Objawy w strukturze szpitala

W kolejnym kroku poddano analizie częstość występowania hospitalizacji, gdzie jako rozpoznanie podano kod z grupy R00-R99, wśród wszystkich hospitalizacji rozliczonych przy pomocy katalogu 1a lub 1b. Tabela 2.15 prezentuje liczbę i udział hospitalizacji z powodu objawów w strukturze hospitalizacji w danym województwach i kraju. Dodatkowo przedstawiono standaryzowaną liczbę hospitalizacji z powodu objawów. Została ona otrzymana przy założeniu, że częstość występowania takich hospitalizacji w poszczególnych oddziałach jest taka sama dla całego kraju. W przypadku województwa wielkopolskiego liczba hospitalizacji z powodu objawów była wyższa niż standaryzowana.

Tabela 2.15: Struktura hospitalizacji w województwach i kraju z uwzględnieniem hospitalizacji z powodu objawów

Województwo	liczba hospitalizacji [tys.]	liczba hospitalizacji objawy [tys.]	udział hospitalizacji z objawami [%]	standaryzowana liczba hospitalizacji z objawami [tys.]
dolnośląskie	571,2	17,9	3,1	18,8
kujawsko-pomorskie	409,1	14,5	3,5	13,8
lubelskie	443,8	14,6	3,3	14,2
lubuskie	167,6	4,7	2,8	5,5
łódzkie	531,7	21,0	3,9	17,2
małopolskie	578,7	14,2	2,5	18,2
mazowieckie	1 157,6	38,1	3,3	38,1
opolskie	180,4	6,1	3,4	6,1
podkarpackie	405,5	15,4	3,8	13,9
podlaskie	233,1	7,4	3,2	8,2

Województwo	liczba hospitalizacji [tys.]	liczba hospitalizacji objawy [tys.]	udział hospitalizacji z objawami [%]	standaryzowana liczba hospitalizacji z objawami [tys.]
pomorskie	404,3	12,7	3,1	13,4
śląskie	863,2	25,4	2,9	26,3
świętokrzyskie	262,4	10,9	4,1	9,1
warmińsko-mazurskie	272,4	9,6	3,5	9,4
wielkopolskie	671,0	22,9	3,4	22,5
zachodniopomorskie	316,8	9,5	3,0	10,3
Polska	7 468,8	244,9	3,3	244,9

Źródło: Opracowanie DAiS na podstawie danych NFZ.

Oddziały szpitalne różnią się między sobą częstością występowania hospitalizacji z powodu objawów. Na wykresie 2.9 przedstawiono te oddziały, gdzie odsetek tych hospitalizacji był nie mniejszy niż 5,0% w skali kraju. Natomiast na wykresie 2.10 przedstawiono te oddziały które w skali województwa również przekroczyły 5,0% lub przekroczyły tę wartość w skali kraju¹⁵. Pozioma kreska oznacza średni udział hospitalizacji z powodu objawów (odpowiednio w Polsce i województwie).

Wykres 2.9: Udział hospitalizacji z powodu objawów wg oddziałów w Polsce

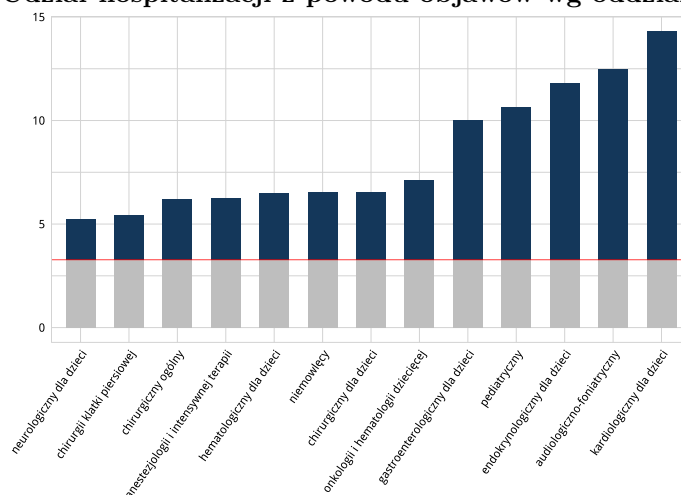

Źródło: Opracowanie DAiS na podstawie danych NFZ.

¹⁵Tylko w przypadku gdy w województwie istniał oddział, który rozliczył przynajmniej jedną hospitalizację w 2014 przy pomocy katalogów 1a bądź 1b.

Wykres 2.10: Udział hospitalizacji z powodu objawów wg oddziałów w województwie

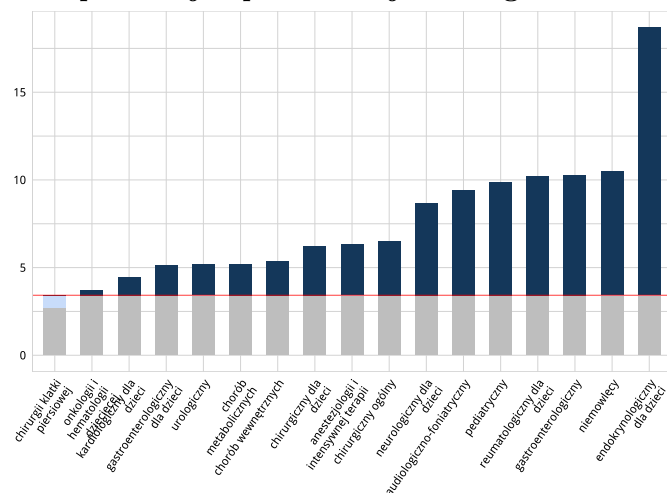

Źródło: Opracowanie DAiS na podstawie danych NFZ.

W dalszym kroku przeprowadzono standaryzację dla oddziałów gdzie odsetek hospitalizacji z powodu objawów był nie mniejszy niż 5,0% w skali kraju. Tabela 2.16 prezentuje wyniki dla świadczeniodawców, województwa i kraju.

Tabela 2.16: Porównanie obserwowanego udziału hospitalizacji z powodu objawów do standaryzowanego

ID	odsetek hospitalizacji z powodu objawów	standaryzowany odsetek hospitalizacji z powodu objawów
15.0001	12,80	7,42
15.0002	3,36	6,20
15.0003	10,57	7,67
15.0005	11,44	7,85
15.0006	4,19	7,78
15.0007	-	6,26
15.0008	5,52	8,31
15.0009	6,36	8,50
15.0010	5,56	7,49
15.0011	3,86	7,75
15.0012	9,91	6,20
15.0013	5,13	9,44
15.0014	0,66	6,20
15.0015	5,11	7,50
15.0016	12,06	7,44
15.0017	10,69	7,63
15.0018	1,96	6,20
15.0019	6,97	7,19
15.0020	4,91	7,55
15.0021	5,54	6,20
15.0022	19,57	7,70
15.0023	11,06	7,69
15.0024	6,58	7,50
15.0025	6,50	7,01

ID	odsetek hospitalizacji z powodu objawów	standaryzowany odsetek hospitalizacji z powodu objawów
15.0026	15,79	6,26
15.0027	7,17	7,52
15.0029	10,35	7,36
15.0030	0,06	5,43
15.0031	10,17	7,95
15.0032	5,75	7,63
15.0033	12,01	7,56
15.0034	7,59	8,28
15.0036	6,21	7,14
15.0037	8,11	7,35
15.0038	9,89	8,35
15.0040	7,77	7,63
15.0041	4,00	7,71
15.0042	0,19	6,20
15.0043	3,66	7,71
15.0044	7,53	7,09
15.0045	13,93	6,20
15.0046	9,33	8,26
15.0047	9,79	7,50
15.0048	8,61	7,58
15.0058	-	6,20
15.0062	-	6,28
15.0065	0,27	6,20
15.0070	0,22	6,20
15.0073	0,42	6,20
15.0076	-	6,20
15.0088	-	6,20
Woj.	7,38	7,58
Polska	7,69	7,69

Źródło: Opracowanie DAiS na podstawie danych NFZ.

W kolejnym kroku przeanalizowano czy po hospitalizacji, w określonym czasie, pacjent skorzystał z odpowiedniej poradni specjalistycznej np. czy po hospitalizacji z powodu zaburzeń 'bicia' serca (R00) pacjent pojawił się w poradni kardiologicznej. Wyniki przedstawia tabela 2.17.

Tabela 2.17: Odsetek hospitalizacji, po których nastąpiła wizyta w dedykowanej poradni

ID	odsetek hospitalizacji, po których wizyta nastąpiła w ciągu 7 dni	odsetek hospitalizacji, po których wizyta nastąpiła w ciągu 14 dni	odsetek hospitalizacji, po których wizyta nastąpiła w ciągu 28 dni
15.0001	23,15	26,20	27,56
15.0002	27,09	28,57	30,54
15.0003	31,18	33,32	34,96
15.0004	26,92	28,21	30,77
15.0005	25,32	28,12	30,16
15.0006	18,23	19,74	21,47
15.0007	30,48	31,02	33,16

ID	odsetek hospitalizacji, po których wizyta nastąpiła w ciągu 7 dni	odsetek hospitalizacji, po których wizyta nastąpiła w ciągu 14 dni	odsetek hospitalizacji, po których wizyta nastąpiła w ciągu 28 dni
15.0008	36,16	38,61	40,45
15.0009	21,10	23,96	25,89
15.0010	25,04	27,14	30,53
15.0011	10,64	11,04	11,85
15.0012	23,97	26,44	29,32
15.0013	18,16	19,33	20,75
15.0014	83,33	85,90	85,90
15.0015	32,75	36,24	39,30
15.0016	21,57	22,78	23,48
15.0017	19,43	21,33	23,46
15.0018	38,85	41,01	43,88
15.0019	14,07	15,03	16,76
15.0020	15,70	16,59	18,39
15.0021	27,84	30,40	32,23
15.0022	34,36	35,84	37,99
15.0023	9,51	11,41	12,23
15.0024	14,36	16,57	18,23
15.0025	21,99	22,41	23,24
15.0026	19,05	20,05	21,55
15.0027	15,61	16,10	17,07
15.0028	9,68	10,00	10,97
15.0029	30,16	32,02	34,11
15.0030	78,57	78,57	78,57
15.0031	7,87	8,76	9,44
15.0032	16,04	16,84	17,65
15.0033	11,13	12,21	13,14
15.0034	8,69	9,27	10,42
15.0035	47,50	75,00	77,50
15.0036	25,38	27,52	28,44
15.0037	12,61	13,45	15,13
15.0038	6,86	7,58	7,58
15.0039	26,88	27,96	30,11
15.0040	23,75	24,96	25,99
15.0041	16,45	16,45	17,32
15.0042	31,94	34,72	38,89
15.0043	9,77	10,94	12,50
15.0044	30,47	32,26	33,33
15.0045	41,67	41,67	42,39
15.0046	9,78	9,78	11,14
15.0047	17,81	20,24	21,05
15.0048	18,21	21,19	22,09
15.0049	42,86	42,86	42,86
15.0050	61,11	61,11	61,11
15.0051	30,97	34,51	37,17
15.0052	25,23	25,23	27,03
15.0053	33,33	33,33	33,33
15.0058	36,36	36,36	36,36
15.0059	100,00	100,00	100,00

ID	odsetek hospitalizacji, po których wizyta nastąpiła w ciągu 7 dni	odsetek hospitalizacji, po których wizyta nastąpiła w ciągu 14 dni	odsetek hospitalizacji, po których wizyta nastąpiła w ciągu 28 dni
15.0060	50,00	50,00	50,00
15.0062	100,00	100,00	100,00
15.0065	75,00	75,00	75,00
15.0066	100,00	100,00	100,00
15.0067	11,11	11,11	11,11
15.0070	100,00	100,00	100,00
15.0073	66,67	66,67	66,67
15.0077	-	50,00	50,00
15.0079	66,67	66,67	66,67
Woj.	22,17	23,94	25,52
Polska	23,69	25,32	27,09

Źródło: Opracowanie DAiS na podstawie danych NFZ.

2.2 Ambulatoryjna Opieka Specjalistyczna

2.2.1 Wybór poradni

Na potrzeby niniejszego opracowania wykorzystano indywidualne dane sprawozdawcze Narodowego Funduszu Zdrowia dotyczące świadczeń w ramach ambulatoryjnej opieki specjalistycznej sprawozdanych za rok 2014 (dalej: dane NFZ) oraz dane gromadzone w ramach statystyki publicznej. Przez porady wykazane w danych NFZ rozumie się każdy kontakt sprawozdany w ramach umowy dotyczącej ambulatoryjnej opieki specjalistycznej. W przeciwieństwie do świadczeń szpitalnych znaczna część tego typu świadczeń wykonywana jest poza systemem świadczeń finansowanych ze środków publicznych. Z tego względu analiza w niniejszym opracowaniu została rozszerzona o dane sprawozdawane przez wszystkie podmioty lecznicze/przedsiębiorstwa, w których podmiot leczniczy wykonuje działalność leczniczą w zakresie ambulatoryjnej opieki specjalistycznej. Źródłem tych danych jest sprawozdanie ZD-3¹⁶. Z racji tego, że sprawozdanie ZD-3 wymaga wykazania liczby porad wykonanych w ramach poradni zgrupowanych w grupy na podstawie VIII części kodu resortowego, dokonano analogicznego grupowania w ramach poradni wykazanych w danych NFZ. Ponadto, celem wydzielenia poradni dedykowanych bezpośrednio oraz pośrednio leczeniu pacjentów z analizowaną grupą chorób i problemów zdrowotnych, dokonano analizy struktury udzielonych porad w zależności od typu poradni.

Zbiór rozpoznań które zostały uwzględnione w analizie prezentuje Tabela 2.18. Zbiór ten jest zgodny z podziałem stosowanym w poprzednich częściach opracowania.

Tabela 2.18: Wykaz rozpoznań wg ICD-10 uwzględnionych w analizie

R00	R16	R33	R50	R68	R83
R01	R17	R34	R51	R69	R84
R02	R18	R35	R52	R70	R85
R03	R19	R36	R53	R71	R86
R04	R20	R39	R54	R72	R87
R05	R21	R40	R55	R73	R89
R06	R22	R41	R56	R74	R90
R07	R23	R42	R57	R75	R91

¹⁶Sprawozdanie ZD-3 wypełniają podmioty lecznicze/przedsiębiorstwa, w których podmiot leczniczy wykonuje działalność leczniczą w zakresie ambulatoryjnej opieki zdrowotnej podstawowej i/lub specjalistycznej. W przypadku praktyk zawodowych wyłącznie praktyki lekarskie indywidualne i indywidualne specjalistyczne oraz grupowe realizujące świadczenia zdrowotne finansowane ze środków publicznych.

R09	R25	R43	R58	R76	R92
R10	R26	R44	R59	R77	R93
R11	R27	R45	R60	R78	R94
R12	R29	R46	R61	R79	R95
R13	R30	R47	R62	R80	R96
R14	R31	R48	R63	R81	R98
R15	R32	R49	R64	R82	R99

Źródło: Opracowanie DAiS

Tabela 2.19 prezentuje rozkład porad udzielonych pacjentom z analizowaną grupą rozpoznań wg poradni. Zaprezentowane dane dotyczą wszystkich porad w 2014 roku w Polsce. W kolejnej części dokumentu zaprezentowane zostaną te poradnie, dla których liczba porad z powodu analizowanej grupy przekroczyła 5% w skali województwa.

Tabela 2.19: Struktura porad pacjentów w analizowanej grupie wg typu poradni

poradnia/pracownia	liczba porad (w tys.)	% porad	% skumulowany porad
logopedyczna	296,33	14,65	14,65
otorynolaryngologiczna	204,43	10,11	24,75
neurologiczna	203,95	10,08	34,83
chirurgii ogólnej	195,37	9,66	44,49
kardiologiczna dla dzieci	144,50	7,14	51,63
gruźlicy i chorób płuc	142,21	7,03	58,66
neurologiczna dla dzieci	98,46	4,87	63,53
Pracownia tomografii komputerowej	92,58	4,58	68,11
kardiologiczna	87,80	4,34	72,45
chorób płuc	67,58	3,34	75,79
urologiczna	42,87	2,12	77,91
Pracownia endoskopii	41,56	2,05	79,96
leczenia bólu	32,41	1,60	81,56
chirurgii ogólnej dla dzieci	28,42	1,40	82,97
położniczo-ginekologiczna	24,62	1,22	84,19
gastroenterologiczna	21,26	1,05	85,24
gastroenterologiczna dla dzieci	19,75	0,98	86,21
Pracownia rezonansu magnetycznego	19,15	0,95	87,16
logopedyczna dla dzieci	18,19	0,90	88,06
alergologiczna	17,95	0,89	88,95
endokrynologiczna dla dzieci	17,74	0,88	89,82
dermatologiczna	16,61	0,82	90,64
diabetologiczna	16,56	0,82	91,46
foniatryczna	16,23	0,80	92,27
hematologiczna	15,55	0,77	93,03
Pozostałe poradnie	140,92	6,97	100,00

Źródło: Opracowanie DAiS

2.2.2 Poradnia logopedyczna

W województwie wielkopolskim liczba poradni, które w 2014 roku sprawozdały co najmniej jedną poradę w ramach NFZ wyniosła 96. Zróżnicowanie liczby porad i poradni pomiędzy województwami prezentuje Tabela 2.20

Tabela 2.20: Poradnia logopedyczna - podstawowe statystyki według województw

Województwo	Liczba porad (tys.)	Liczba porad na poradnię (tys.)	Liczba poradni
dolnośląskie	95,73	1,81	53
kujawsko-pomorskie	73,75	1,45	51
lubelskie	105,46	2,34	45
lubuskie	41,56	1,98	21
łódzkie	90,09	1,92	47
małopolskie	94,12	2,14	44
mazowieckie	133,47	2,34	57
opolskie	17,49	1,25	14
podkarpackie	108,91	2,09	52
podlaskie	27,73	2,52	11
pomorskie	59,91	2,85	21
śląskie	135,32	1,71	79
świętokrzyskie	46,49	1,50	31
warmińsko-mazurskie	46,29	1,45	32
wielkopolskie	169,98	1,77	96
zachodniopomorskie	60,49	1,55	39

Opracowanie DAiS na podstawie danych NFZ i GUS

Mapa 2.4: Poradnia logopedyczna - liczba poradni w województwach

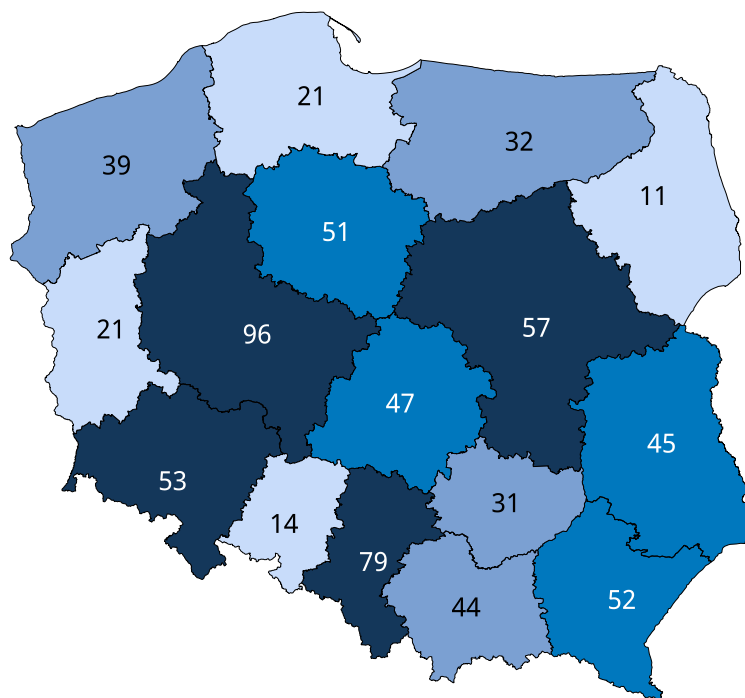

Źródło: Opracowanie DAiS na podstawie danych NFZ i GUS

Mapa 2.5: Poradnia logopedyczna - liczba porad na 100 tys. ludności

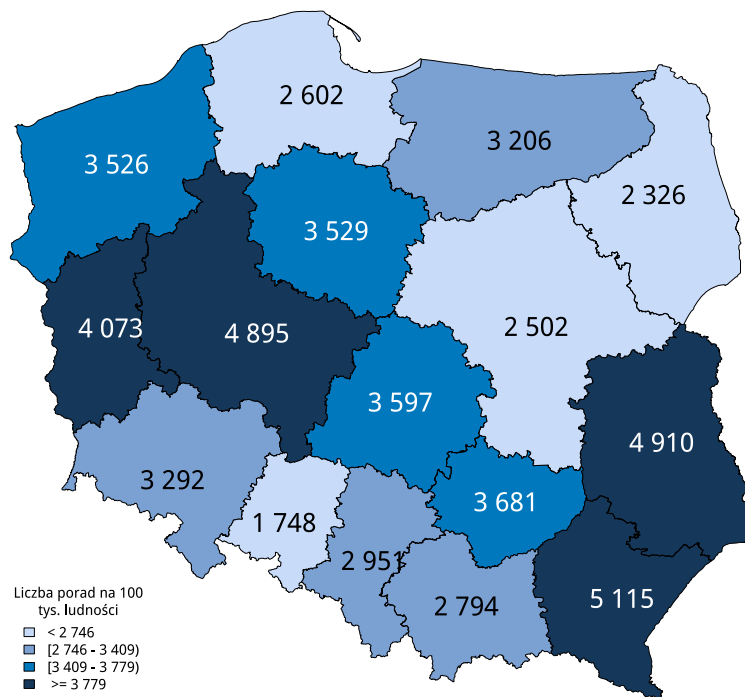

Źródło: Opracowanie DAiS na podstawie danych NFZ i GUS

W sprawozdaniu ZD3 poradnia logopedyczna wchodzi w skład grupy poradni o nazwie poradnia otolaryngologiczna. Według tego sprawozdania w 2014 roku w województwie wykonano 632 tys. porad (por. Tabela 2.22)¹⁷. W ramach świadczeń sfinansowanych ze środków NFZ liczba porad w tych poradniach wyniosła 715 tys.. Porównanie liczby porad sprawozdanych poprzez ZD-3 oraz liczby porad sprawozdanych do NFZ wskazuje, że 37 tys. porad nie jest finansowana w ramach umowy z NFZ. Należy podkreślić, że wartość ta oznacza minimalny szacowany odsetek świadczeń realizowanych poza NFZ. Jak już wspomniano wcześniej sprawozdanie ZD-3 dotyczy podmiotów prowadzących ambulatoryjną opiekę zdrowotną, w przypadku zakładów opieki zdrowotnej publicznych i niepublicznych, a w przypadku praktyk lekarskich finansowanych ze środków publicznych. W sytuacji gdy dla danego regionu liczba porad sprawozdawanych przez ZD-3 była mniejsza od liczby porad sprawozdawanych do NFZ, przyjęto, że różnica ta wyniosła 0. Zróżnicowanie tego wskaźnika pomiędzy powiatami województwa prezentuje Wykres 2.11.¹⁸

Tabela 2.21: Poradnie wchodzące w skład grupy poradni ZD-3 o nazwie poradnia otolaryngologiczna

Nazwa poradni	Liczba Porad NFZ (tys.)
otorynolaryngologiczna	497,96
otorynolaryngologiczna dla dzieci	20,36
audiologiczna	15,15
audiologiczna dla dzieci	1,32
foniatryczna	6,56
logopedyczna	169,98
logopedyczna dla dzieci	3,18

Opracowanie DAiS na podstawie danych NFZ i GUS

¹⁷Należy podkreślić, że mowa tu o wszystkich poradach, niekoniecznie związanych z analizowaną grupą.

¹⁸Ze względu na dostępność danych, odsetek porad finansowanych poza NFZ został zaprezentowany po miejscu udzielania świadczeń.

Tabela 2.22: Porównanie liczby porad NFZ ze sprawozdaniem ZD3

Nazwa poradni ZD-3	Liczba porad w NFZ (tys.)	Liczba porad w ZD-3 (tys.)	Liczba porad poza NFZ (tys.)	% porad poza NFZ	% porad poza NFZ dla PL
otolaryngologiczna	714,50	631,66	37,25	4,96	11,64

Opracowanie DAiS na podstawie danych NFZ i GUS

Wykres 2.11: Odsetek świadczeń poza NFZ

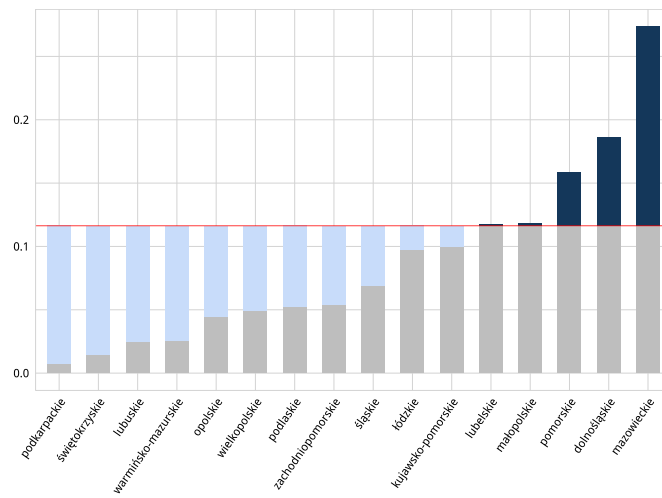

Źródło: Opracowanie DAiS na podstawie danych NFZ i GUS

Mapa 2.6: Odsetek świadczeń poza NFZ

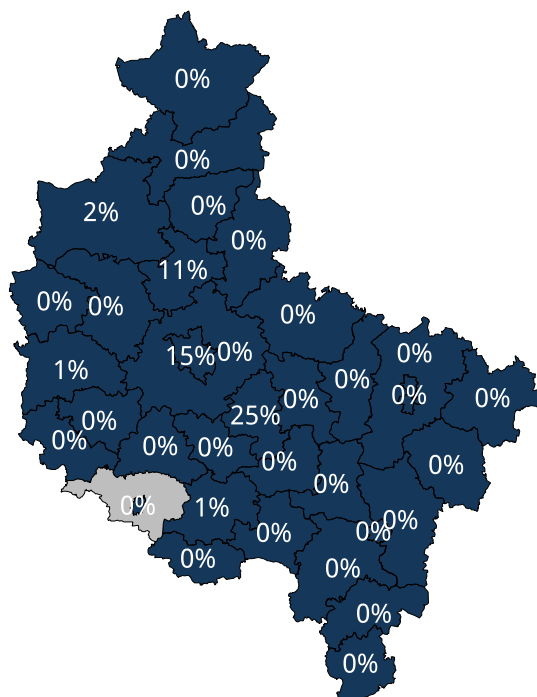

Źródło: Opracowanie DAiS na podstawie danych NFZ i GUS

Ze względu na dostępność danych, w dalszej części opracowania zostanie przeprowadzona analiza dla świadczeń wykonanych w ramach umowy z NFZ. Dane te zawierają między innymi informacje o typie porady, liczbie pacjentów oraz rozpoznaniu. Porady z rozpoznaniem z analizowanej grupy chorób stanowiły 23,25% porad sprawozdanych w analizowanej poradni w województwie. Liczba porad na jednego pacjenta w województwie wyniosła 11,08. Mediana czasu oczekiwania dla poradni wyniosła 387 dni.

Tabela 2.23: Porady według podgrup dla województwa

Podgrupa	Liczba porad (tys.)	Liczba pacjentów (tys.)	Liczba porad na pacjenta	Procentowy udział porad	Mediana czasu oczekiwania (dni)
Objawy, cechy chorobowe i nieprawidłowe wyniki badań	39,52	3,94	10,02	23,25	576,5
choroby spoza grupy	130,46	12,27	10,64	76,75	340,5

Opracowanie DAiS na podstawie danych NFZ

Tabela 2.24 prezentuje dane wojewódzkie dotyczące charakteru porad wykonanych pacjentom w analizowanej poradni w zależności od wydzielonych podgrup. Analogiczne dane dla Polski przedstawia Tabela 2.25.

Tabela 2.24: Kategorie porad według podgrup dla województwa

Podgrupa	% porad zachowaw. w woj.	% porad W11 w zachowaw. w woj.	% porad W21 w zachowaw. w woj.	% porad zabieg. w woj.	% porad KAOS. w woj.	% porad ASDK. w woj.	% porad odrębnych. w woj.
Objawy, cechy chorobowe i nieprawidłowe wyniki badań	1,98	-	-	98,02	-	-	-
choroby spoza grupy	2,26	-	-	97,74	-	-	-

Opracowanie DAiS na podstawie danych NFZ

Tabela 2.25: Kategorie porad według podgrup dla Polski

Podgrupa	% porad zachowaw. w PL	% porad W11 w zachowaw. w PL	% porad W21 w zachowaw. w PL	% porad zabieg. w PL	% porad KAOS. w PL	% porad ASDK. w PL	% porad odrębnych. w PL
Objawy, cechy chorobowe i nieprawidłowe wyniki badań	3,50	-	-	96,50	-	-	-
choroby spoza grupy	2,54	-	-	97,46	-	-	-

Opracowanie DAiS na podstawie danych NFZ

Dalszą część opracowania dla analizowanej poradni wykonano dla poszczególnych świadczeniodawców funkcjonujących w ramach kontraktu z NFZ w województwie wielkopolskim. Liczba tego typu poradni wynosiła w 2014 roku 96. Dla ułatwienia prezentacji danych każdemu świadczeniodawcy nadano unikatowe ID, które jest utrzymywane w kolejnych zestawieniach dokumentu (por. Tabela 2.26). Rozkład porad świadczonych przez poszczególnych świadczeniodawców wg grup rozpoznai prezentuje Tabela 2.27.

Tabela 2.26: Lista świadczeniodawców

ID	Nazwa	Powiat
15.0004	Ginekologiczno-Położniczy Szpital Kliniczny Uniwersytetu Medycznego im. Karola Marcinkowskiego w Poznaniu	m.Poznań
15.0006	Wojewódzki Szpital Zespolony w Lesznie	m.Leszno
15.0008	Szpital Kliniczny im. Heliodora Święcickiego Uniwersytetu Medycznego im. Karola Marcinkowskiego w Poznaniu	m.Poznań
15.0015	"Pleszewskie Centrum Medyczne w Pleszewie" sp. z o.o.	pleszewski
15.0038	"Szpital Powiatowy we Wrześni" sp. z o.o.	wrzesiński
15.0049	"Ars Medical" sp. z o.o.	pilski
15.0056	Przychodnia Specjalistyczno - Diagnostyczna "Centrum Medyczne" Maria Leśniczak i Iwona Zys s.c.	grodziski
15.0058	Niepubliczny Zakład Opieki Zdrowotnej Leszczyńskie Centrum Medyczne "Ventriculus" sp. z o.o.	m.Leszno
15.0065	Amika Konsorcjum Medyczne sp. z o.o. Przychodnia Specjalistyczna	wrzesiński
15.0085	Specjalistyczny Zakład Opieki Zdrowotnej "Konsylium"	m.Kalisz
15.0086	Niepubliczny Zakład Opieki Zdrowotnej "Ty i Dziecko" Oddział Zabiegowy	m.Poznań

ID	Nazwa	Powiat
15.0286	NZOZ Przychodnia Zespołu Lekarza Rodzinnego Jar-Medic	jarociński
15.0290	Niepubliczny Zakład Opieki Zdrowotnej Przychodnia Eskulap Poradnie Podstawowej i Specjalistycznej Opieki Zdrowotnej	jarociński
15.0316	Niepubliczny Zakład Opieki Zdrowotnej Podstawowej i Specjalistycznej Med-Cor	m.Kalisz
15.0317	Niepubliczny Zakład Opieki Zdrowotnej Podstawowej i Specjalistycznej Med-Cor	kaliski
15.0320	Zakład Podstawowej i Specjalistycznej Opieki Zdrowotnej Kaliskiej Agencji Medycznej "Medix"	m.Kalisz
15.0376	Przychodnia Lekarska Barbara Bogacka Gancarczyk	rawicki
15.0377	Przychodnia Lekarska "Rawmed" sp. z o.o.	rawicki
15.0380	Niepubliczny Zakład Opieki Zdrowotnej Przychodnia Specjalistyczna i Lekarza Rodzinnego "Maymed" Jerzy May	rawicki
15.0431	Przychodnia Lekarza Rodzinnego Nr 1 Andrzej Rudziński Sp. P.	poznański
15.0582	Niepubliczny Zakład Podstawowej i Specjalistycznej Opieki Zdrowotnej "Kol-Med"	krotoszyński
15.0583	Zakład Opieki Zdrowotnej Cer-Medic	krotoszyński
15.0635	Przychodnia Gro-Dent	grodziski
15.0678	Poznański Ośrodek Specjalistyczny Usług Medycznych	m.Poznań
15.0679	Niepubliczny Zakład Opieki Zdrowotnej przy Spółdzielni Inwalidów Pomoc w Ostrzeszowie	ostrzeszowski
15.0680	Niepubliczny Zakład Opieki Zdrowotnej Centermed Poznań sp. z o.o.	m.Poznań
15.0686	NZOZ Poradnia Specjalistyczna Medical w Lesznie	m.Leszno
15.0704	NZOZ "Poliklinika" sp. z o.o.	m.Kalisz
15.0774	Przychodnia Medycyny Rodzinnej "Falco"	wągrowiecki
15.0790	Lidia Wojtkowiak, Natalia Wojtowiak Przychodnia Lekarza Rodzinnego Delmed s.c.	m.Poznań
15.0792	Niepubliczny Zakład Opieki Zdrowotnej "Prima-Med" Zespół Poradni Specjalistycznych	poznański
15.0796	Niepubliczny Zakład Opieki Zdrowotnej Zespół Poradni Specjalistycznych Log-Med	gnieźniński
15.1029	Przychodnia Specjalistyczno - Diagnostyczna "Centrum Medyczne" Maria Leśniczak i Iwona Zys s.c.	wolsztyński
15.1038	Przychodnia w Korzeniewie z Filią w Dzierzbinie	kaliski
15.1138	Ośrodek Rehabilitacyjny w Kościanie	kościański
15.1149	Zakład Opieki Zdrowotnej Multimed s.c.	m.Konin
15.1150	Jeżyckie Centrum Zdrowia Psychicznego	m.Poznań
15.1151	Przychodnia Specjalistyczna "Spec - Med" sp.j.	m.Poznań
15.1152	Poradnia Zdrowia Psychicznego Dorośli Młodzież Dzieci Teresa Dobiąła	m.Leszno
15.1153	Poradnia Zdrowia Psychicznego Niepubliczny Zakład Opieki Zdrowotnej	m.Poznań
15.1242	Niepubliczny Zakład Opieki Zdrowotnej Specjalistyczne Centrum Synapsa w Kaliszu	m.Kalisz
15.1277	NZOZ "Nowamed"	jarociński
15.1296	Medigro s.c. Poradnie Specjalistyczne	grodziski
15.1304	Amika Konsorcjum Medyczne sp. z o.o. Przychodnia Specjalistyczna	śłupecki
15.1316	Niepubliczny Zakład Opieki Zdrowotnej Krotoszyńska Poradnia Zdrowia Psychicznego w Krotoszynie	krotoszyński
15.1317	Niepubliczna Poradnia Zdrowia Psychicznego dla Dzieci i Młodzieży s.c.	m.Poznań
15.1318	Zdrowie Psychiczne sp. z o.o. Specjalistyczny Ośrodek Terapii i Promocji Zdrowia Psychicznego	m.Poznań
15.1320	Przychodnia Lekarsko - Stomatologiczna "Primadent"	wrzesiński
15.1333	Poradnia Zdrowia Psychicznego dla Dzieci Młodzieży i Dorosłych	pilski

ID	Nazwa	Powiat
15.1336	Psychiatryczny Zakład Opieki Zdrowotnej "Zdrowie"	m.Kalisz
15.1337	Niepubliczny Zakład Opieki Zdrowotnej - Poradnie Specjalistyczne	wągrowiecki
15.1341	Poradnia Rehabilitacji Niewidomych i Słabowidzących	m.Poznań
15.1377	Niepubliczny Zakład Opieki Zdrowotnej "Bakra"	ostrowski
15.1392	Niepubliczny Specjalistyczny Zakład Opieki Zdrowotnej "Gaw-Med" s.c. Grzegorz Gawron, Urszula Gawron, Anna Gawron-Pokojowa	m.Kalisz
15.1393	Specjalistyczny Zakład Opieki Zdrowotnej Sanus	m.Kalisz
15.1402	Niepubliczny Zakład Opieki Zdrowotnej - Specjalistyczne Poradnie Lekarskie "Hipokrates" sp.p.	gostyński
15.1419	Centrum Pomocy Specjalistycznej "Remedium"	chodzieski
15.1420	Centrum Pomocy Specjalistycznej "Remedium"	pilski
15.1429	Piastowskie Centrum Terapii i Profilaktyki Zdrowia Psychicznego	m.Poznań
15.1438	NZOZ Zespół Lekarzy Neurologów Psychologów i Logopedów "Synapsa"	śremski
15.1446	Poradnia Neurologopedyczna dla Dzieci, Młodzieży i Dorosłych	złotowski
15.1472	Logos - Anna Dolińska	poznański
15.1477	Centrum Logopedii, Uzależnień i Mediacji Sądowych. Edukacja, Profilaktyka, Terapia - J. Z. Szeliga s.c.	ostrowski
15.1478	Centrum Logopedii, Uzależnień i Mediacji Sądowych. Edukacja, Profilaktyka, Terapia - J. Z. Szeliga s.c.	szamotulski
15.1479	Centrum Logopedii, Uzależnień i Mediacji Sądowych. Edukacja, Profilaktyka, Terapia - J. Z. Szeliga s.c.	średzki
15.1480	Centrum Logopedii, Uzależnień i Mediacji Sądowych. Edukacja, Profilaktyka, Terapia - J. Z. Szeliga s.c.	ostrzeszowski
15.1481	Centrum Logopedii, Uzależnień i Mediacji Sądowych. Edukacja, Profilaktyka, Terapia - J. Z. Szeliga s.c.	międzychodzki
15.1482	Centrum Logopedii, Uzależnień i Mediacji Sądowych. Edukacja, Profilaktyka, Terapia - J. Z. Szeliga s.c.	kolski
15.1483	Centrum Logopedii, Uzależnień i Mediacji Sądowych. Edukacja, Profilaktyka, Terapia - J. Z. Szeliga s.c.	kępiński
15.1486	NZOZ Ars Medical Ośrodek Specjalistycznych Usług Medycznych	turecki
15.1504	Niepubliczny Zakład Opieki Zdrowotnej Euromed sp. z o.o.	m.Poznań
15.1562	Niepubliczny Zakład Opieki Zdrowotnej Specjalistyczna Poradnia Neuropsychiatryczna i Uzależnień "Ego"	m.Leszno
15.1566	NZOZ Pulm-Med Poradnia Pulmonologiczna i Poradnia Logopedyczna	chodzieski
15.1567	Niepubliczny Zakład Opieki Specjalistycznej Ozmed Małgorzata Ozga	pilski
15.1569	Ośrodek Pomocy Psychologicznej i Terapii Uzależnień "Remedium"	ostrzeszowski
15.1572	Kind Aparaty Słuchowe sp. z o.o.	m.Poznań
15.1585	Poradnia Logopedyczna Danuta Ceglarek-Kalemba	międzychodzki
15.1587	NZOZ "Finezja" Wielospecjalistyczne Centrum Chirurgii Ambulatoryjnej	poznański
15.1593	NZOZ Centrum Logopedyczne "Gaduła"	m.Konin
15.1594	Poradnie Specjalistyczne "Medica"	m.Konin
15.1599	Gabinet Terapii Mowy "Słówko"	m.Leszno
15.1605	Niepubliczny Zakład Specjalistycznej i Pielęgniarskiej Opieki Zdrowotnej "Medyk"	m.Kalisz
15.1621	NSZOZ Chiron Stec-Steinke Arleta	m.Konin
15.1633	Niepubliczny Zespół Poradni Specjalistycznych "Puls" G. Budasz i K. Budasz sp.j.	pilski
15.1635	Gabinet Logopedyczny	poznański
15.1639	Centrum Zdrowia Psychicznego i Leczenia Uzależnień "Wikamed" Danuta Champlowska-Jędrzejewska, Jerzy Kwieciński sp.j.	m.Konin
15.1640	Centrum Zdrowia Psychicznego i Leczenia Uzależnień "Wikamed" Danuta Champlowska-Jędrzejewska, Jerzy Kwieciński sp.j.	kolski

ID	Nazwa	Powiat
15.1641	Centrum Zdrowia Psychicznego i Leczenia Uzależnień "Wikamed" Danuta Champlewska-Jędrzejewska, Jerzy Kwieciński sp.j.	koniński
15.1646	"Centrum Logopedyczne" Hanna Szubert-Rybak	turecki
15.1650	Centrum Diagnostyczno-Rehabilitacyjne "Jankowiak"	poznański
15.1651	Swarzędzkie Centrum Zdrowia Psychicznego	poznański
15.1654	NZOZ "Psyche"	krotoszyński
15.1656	Poradnia Logopedyczna "Nowa Mowa" s.c. M. Kapuścińska, K. Wanke	m.Konin
15.1660	Centrum Rehabilitacyjno-Terapeutyczne "Raf-Med" Rafał Kaźmierczak	wolsztyński
15.1667	Gabinet Logopedyczny Klonkom	poznański
15.1705	Audio-Med Poradnia Laryngologiczno - Audiologiczna Ewa Wypychowska-Morkowska	m.Konin

Opracowanie DAiS na podstawie danych NFZ

Tabela 2.27: Liczba porad w tys. wg świadczeniodawców i grup rozpoznań

ID	Objawy, cechy chorobowe i nieprawidłowe wyniki badań	choroby spoza grupy
15.1318	2,20	4,98
15.1320	0,24	3,40
15.1149	1,03	2,50
15.1138	2,57	0,70
15.1393	1,32	1,75
15.0320	0,28	2,77
15.1242	0,08	2,88
15.1446	0,32	2,62
15.1504	0,70	2,21
15.1377	0,08	2,82
15.1336	1,42	1,48
15.1567	1,42	1,42
15.0085	0,46	2,38
15.0679	0,80	1,87
15.0015	1,15	1,51
15.0086	1,09	1,46
15.1152	0,00	2,52
15.1621	0,07	2,40
15.1150	0,25	2,18
15.0582	-	2,35
15.1654	-	2,14
15.1705	0,86	1,19
15.0796	0,31	1,73
15.1472	0,49	1,55
15.0704	-	1,98
15.1337	-	1,97
15.1316	1,95	-
15.1333	-	1,92
15.1640	0,00	1,91

ID	Objawy, cechy chorobowe i nieprawidłowe wyniki badań	choroby spoza grupy
15.0008	1,50	0,39
15.1038	-	1,86
15.1317	0,11	1,72
15.0678	0,22	1,60
15.1482	0,28	1,53
15.1594	0,35	1,46
15.1438	-	1,80
15.1667	0,62	1,17
15.1419	1,09	0,68
15.1593	0,75	1,01
15.1569	0,44	1,31
15.0316	0,05	1,66
15.0377	-	1,70
15.1656	0,14	1,55
15.0317	0,06	1,64
15.1599	0,48	1,21
15.0790	0,56	1,12
15.0286	-	1,68
15.1420	0,99	0,68
15.1646	0,05	1,62
15.1402	0,22	1,44
15.1635	0,70	0,94
15.1480	0,28	1,35
15.0583	-	1,62
15.0065	-	1,62
15.1478	0,64	0,96
15.1651	0,21	1,34
15.1429	0,14	1,41
15.1660	0,78	0,76
15.0774	1,53	-
15.1483	0,23	1,26
15.0290	0,27	1,20
15.0431	0,10	1,37
15.1341	0,10	1,36
15.1562	0,56	0,87
15.1639	0,00	1,40
15.1029	0,15	1,25
15.1641	0,00	1,39
15.1296	0,66	0,70
15.1479	0,31	1,02
15.1481	0,51	0,79
15.0056	0,02	1,29
15.1585	0,47	0,83
15.0686	0,27	1,00
15.1153	0,26	0,97

ID	Objawy, cechy chorobowe i nieprawidłowe wyniki badań	choroby spoza grupy
15.1304	-	1,19
15.1477	0,24	0,94
15.0376	0,01	1,12
15.1650	0,41	0,70
15.0380	0,14	0,95
15.1486	1,09	0,00
15.1277	0,27	0,80
15.1633	0,20	0,85
15.1572	0,46	0,58
15.1392	0,18	0,72
15.0006	0,00	0,89
15.0049	0,06	0,84
15.1587	0,07	0,81
15.0635	0,26	0,50
15.0058	-	0,76
15.1605	0,14	0,61
15.1566	0,47	0,16
15.0792	0,07	0,44
15.1151	0,10	0,40
15.0680	0,06	0,41
15.0038	0,05	0,36
15.0004	-	0,35

Opracowanie DAiS na podstawie danych NFZ

Największy świadczeniodawca w województwie sprawozdał 7 178 porad dla 896 pacjentów (por. Tabela 2.28). Tym samym liczba porad na pacjenta u tego świadczeniodawcy wyniosła 8,01.

Tabela 2.28: Porady według świadczeniodawców i kategorii

ID	liczba pacj. (tys.)	liczba porad (tys.)	liczba porad na pacj.	% porad zachowaw.	% porad W11 w zachowaw.	% porad W21 w zachowaw.	% porad zabieg.	% porad KAOS.	% porad ASDK.	% porad odrębnych.
15.1318	0,90	7,18	8,01	-	-	-	100,00	-	-	-
15.1320	0,16	3,63	23,15	3,52	-	-	96,48	-	-	-
15.1149	0,35	3,54	10,22	-	-	-	100,00	-	-	-
15.1138	0,18	3,27	18,25	2,33	-	-	97,67	-	-	-
15.1393	0,35	3,07	8,72	-	-	-	100,00	-	-	-
15.0320	0,40	3,05	7,59	-	-	-	100,00	-	-	-
15.1242	0,20	2,95	14,90	-	-	-	100,00	-	-	-
15.1446	0,26	2,95	11,51	-	-	-	100,00	-	-	-
15.1504	0,27	2,91	10,76	0,41	-	-	99,59	-	-	-

ID	liczba pacj. (tys.)	liczba porad (tys.)	liczba porad na pacj.	% porad zachowaw.	% porad W11 w zachowaw.	% porad W21 w zachowaw.	% porad zabieg.	% porad KAOS.	% porad ASDK.	% porad odrębnych.
15.1377	0,44	2,90	6,67	-	-	-	100,00	-	-	-
15.1336	0,18	2,90	16,11	-	-	-	100,00	-	-	-
15.1567	0,24	2,84	12,09	-	-	-	100,00	-	-	-
15.0085	0,25	2,84	11,31	1,69	-	-	98,31	-	-	-
15.0679	0,22	2,67	12,42	-	-	-	100,00	-	-	-
15.0015	0,34	2,66	7,86	1,51	-	-	98,49	-	-	-
15.0086	0,44	2,54	5,85	-	-	-	100,00	-	-	-
15.1152	0,17	2,52	14,67	1,43	-	-	98,57	-	-	-
15.1621	0,16	2,47	15,13	-	-	-	100,00	-	-	-
15.1150	0,23	2,44	10,51	-	-	-	100,00	-	-	-
15.0582	0,12	2,35	20,04	-	-	-	100,00	-	-	-
15.1654	0,20	2,14	10,69	-	-	-	100,00	-	-	-
15.1705	0,11	2,05	17,98	-	-	-	100,00	-	-	-
15.0796	0,34	2,04	6,01	0,20	-	-	99,80	-	-	-
15.1472	0,15	2,03	13,47	0,39	-	-	99,61	-	-	-
15.0704	0,12	1,98	16,79	-	-	-	100,00	-	-	-
15.1337	0,14	1,97	14,20	-	-	-	100,00	-	-	-
15.1316	0,14	1,95	14,35	0,21	-	-	99,79	-	-	-
15.1333	0,13	1,92	14,58	-	-	-	100,00	-	-	-
15.1640	0,13	1,91	14,93	0,37	-	-	99,63	-	-	-
15.0008	0,34	1,89	5,49	-	-	-	100,00	-	-	-
15.1038	0,14	1,86	13,06	-	-	-	100,00	-	-	-
15.1317	0,16	1,83	11,08	-	-	-	100,00	-	-	-
15.0678	0,08	1,82	24,01	4,66	-	-	95,34	-	-	-
15.1482	0,10	1,82	18,72	2,59	-	-	97,41	-	-	-
15.1594	0,19	1,81	9,35	-	-	-	100,00	-	-	-
15.1438	0,12	1,80	15,70	-	-	-	100,00	-	-	-
15.1667	0,22	1,79	8,15	0,50	-	-	99,50	-	-	-
15.1419	0,11	1,77	16,23	-	-	-	100,00	-	-	-
15.1593	0,12	1,76	14,54	-	-	-	100,00	-	-	-
15.1569	0,13	1,75	13,64	-	-	-	100,00	-	-	-
15.0316	0,16	1,71	10,97	-	-	-	100,00	-	-	-
15.0377	0,23	1,70	7,27	-	-	-	100,00	-	-	-
15.1656	0,10	1,70	16,62	-	-	-	100,00	-	-	-
15.0317	0,14	1,69	11,93	-	-	-	100,00	-	-	-
15.1599	0,16	1,69	10,64	-	-	-	100,00	-	-	-
15.0790	0,13	1,68	12,82	2,44	-	-	97,56	-	-	-
15.0286	0,15	1,68	11,05	-	-	-	100,00	-	-	-
15.1420	0,14	1,67	11,60	-	-	-	100,00	-	-	-
15.1646	0,13	1,67	13,13	0,06	-	-	99,94	-	-	-
15.1402	0,14	1,66	12,04	0,24	-	-	99,76	-	-	-
15.1635	0,10	1,64	17,29	4,14	-	-	95,86	-	-	-
15.1480	0,12	1,64	14,10	0,06	-	-	99,94	-	-	-
15.0583	0,11	1,62	15,19	0,06	-	-	99,94	-	-	-
15.0065	0,21	1,62	7,70	-	-	-	100,00	-	-	-

ID	liczba pacj. (tys.)	liczba porad (tys.)	liczba porad na pacj.	% porad zachowaw.	% porad W11 w zachowaw.	% porad W21 w zachowaw.	% porad zabieg.	% porad KAOS.	% porad ASDK.	% porad odrębnych.
15.1478	0,17	1,60	9,17	22,18	-	-	77,82	-	-	-
15.1651	0,15	1,55	10,33	-	-	-	100,00	-	-	-
15.1429	0,20	1,55	7,66	-	-	-	100,00	-	-	-
15.1660	0,09	1,55	16,99	12,10	-	-	87,90	-	-	-
15.0774	0,04	1,53	37,20	-	-	-	100,00	-	-	-
15.1483	0,14	1,49	10,60	3,01	-	-	96,99	-	-	-
15.0290	0,18	1,47	8,04	-	-	-	100,00	-	-	-
15.0431	0,12	1,47	11,78	-	-	-	100,00	-	-	-
15.1341	0,18	1,46	8,32	0,07	-	-	99,93	-	-	-
15.1562	0,05	1,43	28,56	14,43	-	-	85,57	-	-	-
15.1639	0,10	1,41	14,35	1,14	-	-	98,86	-	-	-
15.1029	0,15	1,40	9,18	2,22	-	-	97,78	-	-	-
15.1641	0,06	1,39	21,67	-	-	-	100,00	-	-	-
15.1296	0,16	1,36	8,39	-	-	-	100,00	-	-	-
15.1479	0,08	1,33	16,04	5,41	-	-	94,59	-	-	-
15.1481	0,08	1,30	16,30	-	-	-	100,00	-	-	-
15.0056	0,10	1,30	12,52	0,15	-	-	99,85	-	-	-
15.1585	0,07	1,30	18,08	18,89	-	-	81,11	-	-	-
15.0686	0,13	1,27	9,80	17,19	-	-	82,81	-	-	-
15.1153	0,10	1,23	12,98	0,24	-	-	99,76	-	-	-
15.1304	0,18	1,19	6,69	-	-	-	100,00	-	-	-
15.1477	0,09	1,18	13,44	-	-	-	100,00	-	-	-
15.0376	0,11	1,13	9,99	-	-	-	100,00	-	-	-
15.1650	0,08	1,10	14,49	-	-	-	100,00	-	-	-
15.0380	0,06	1,09	17,08	-	-	-	100,00	-	-	-
15.1486	0,12	1,09	8,85	-	-	-	100,00	-	-	-
15.1277	0,14	1,07	7,54	-	-	-	100,00	-	-	-
15.1633	0,08	1,06	13,73	69,73	-	-	30,27	-	-	-
15.1572	0,35	1,04	2,98	0,29	-	-	99,71	-	-	-
15.1392	0,12	0,90	7,46	0,22	-	-	99,78	-	-	-
15.0006	0,08	0,89	10,64	-	-	-	100,00	-	-	-
15.0049	0,10	0,89	8,60	24,27	-	-	75,73	-	-	-
15.1587	0,08	0,88	11,11	0,68	-	-	99,32	-	-	-
15.0635	0,07	0,77	10,49	-	-	-	100,00	-	-	-
15.0058	0,06	0,76	11,98	100,00	-	-	-	-	-	-
15.1605	0,04	0,75	18,80	-	-	-	100,00	-	-	-
15.1566	0,05	0,63	13,70	-	-	-	100,00	-	-	-
15.0792	0,06	0,51	8,19	0,79	-	-	99,21	-	-	-
15.1151	0,04	0,50	12,60	-	-	-	100,00	-	-	-
15.0680	0,04	0,47	12,03	-	-	-	100,00	-	-	-
15.0038	0,07	0,41	6,10	-	-	-	100,00	-	-	-
15.0004	0,23	0,35	1,52	-	-	-	100,00	-	-	-
Woj.	15,34	169,98	11,08	2,19	-	-	97,81	-	-	-

Opracowanie DAiS na podstawie danych NFZ

2.2.3 Poradnia leczenia bólu

W województwie wielkopolskim liczba poradni, które w 2014 roku sprawozdały co najmniej jedną poradę w ramach NFZ wyniosła 13. Zróżnicowanie liczby porad i poradni pomiędzy województwami prezentuje Tabela 2.29

Tabela 2.29: Poradnia leczenia bólu - podstawowe statystyki według województw

Województwo	Liczba porad (tys.)	Liczba porad na poradnię (tys.)	Liczba poradni
dolnośląskie	11,67	1,06	11
kujawsko-pomorskie	42,94	2,26	19
lubelskie	13,91	2,78	5
lubuskie	8,46	2,12	4
łódzkie	7,61	1,27	6
małopolskie	69,16	5,76	12
mazowieckie	74,43	2,98	25
opolskie	4,80	1,60	3
podkarpackie	8,11	1,16	7
podlaskie	11,40	3,80	3
pomorskie	25,01	3,13	8
śląskie	225,17	4,25	53
świętokrzyskie	6,10	1,52	4
warmińsko-mazurskie	11,87	2,37	5
wielkopolskie	29,94	2,30	13
zachodniopomorskie	8,79	1,26	7

Opracowanie DAiS na podstawie danych NFZ i GUS

Mapa 2.7: Poradnia leczenia bólu - liczba poradni w województwach

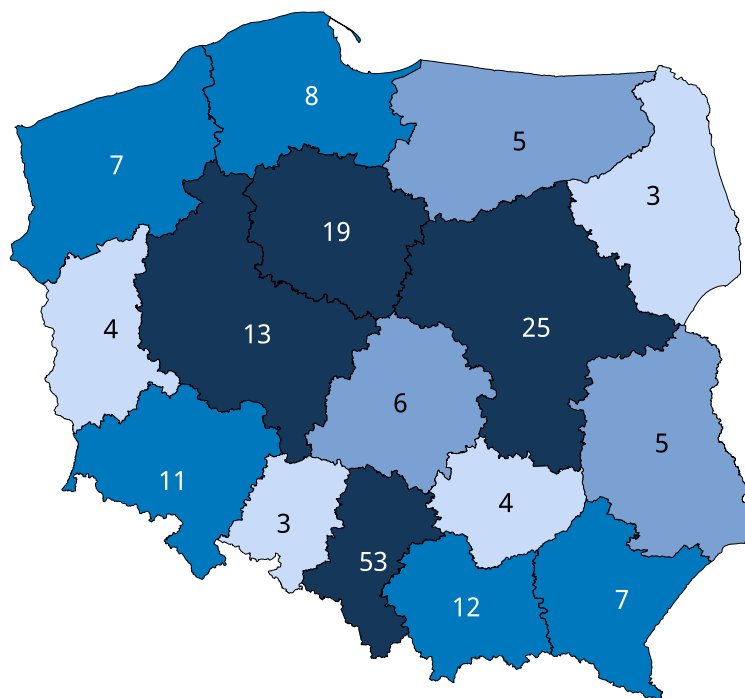

Źródło: Opracowanie DAiS na podstawie danych NFZ i GUS

Mapa 2.8: Poradnia leczenia bólu - liczba porad na 100 tys. ludności

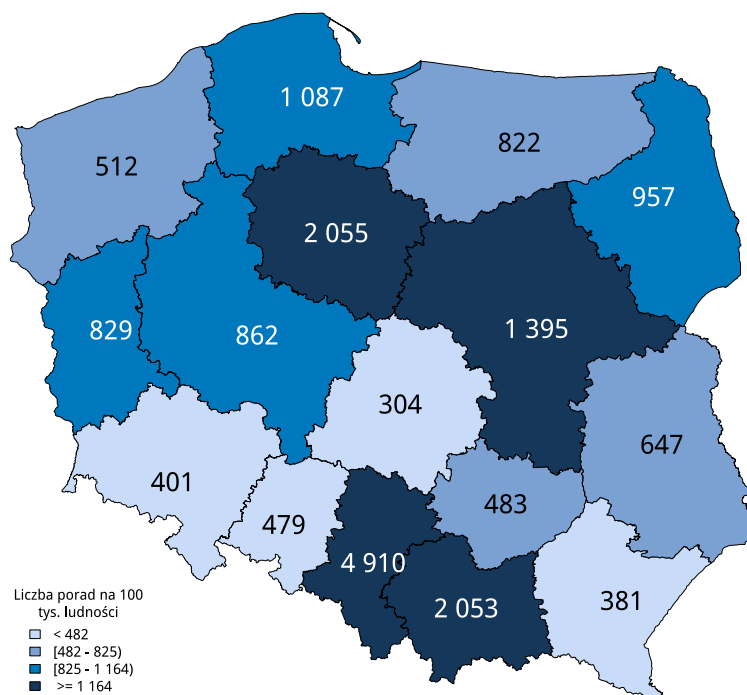

Źródło: Opracowanie DAiS na podstawie danych NFZ i GUS

W sprawozdaniu ZD3 poradnia leczenia bólu wchodzi w skład grupy poradni o nazwie poradnia neurologiczna. Według tego sprawozdania w 2014 roku w województwie wykonano 578 tys. porad (por. Tabela 2.31)¹⁹. W ramach świadczeń sfinansowanych ze środków NFZ liczba porad w tych poradniach wyniosła 502 tys.. Porównanie liczby porad sprawozdanych poprzez ZD-3 oraz liczby porad sprawozdanych do NFZ wskazuje, że 84 tys. porad nie jest finansowana w ramach umowy z NFZ. Należy podkreślić, że wartość ta oznacza minimalny szacowany odsetek świadczeń realizowanych poza NFZ. Jak już wspomniano wcześniej sprawozdanie ZD-3 dotyczy podmiotów prowadzących ambulatoryjną opiekę zdrowotną, w przypadku zakładów opieki zdrowotnej publicznych i niepublicznych, a w przypadku praktyk lekarskich finansowanych ze środków publicznych. W sytuacji gdy dla danego regionu liczba porad sprawozdawanych przez ZD-3 była mniejsza od liczby porad sprawozdawanych do NFZ, przyjęto, że różnica ta wyniosła 0. Zróżnicowanie tego wskaźnika pomiędzy powiatami województwa prezentuje Wykres 2.12.²⁰

Tabela 2.30: Poradnie wchodzące w skład grupy poradni ZD-3 o nazwie poradnia neurologiczna

Nazwa poradni	Liczba Porad NFZ (tys.)
neurologiczna	429,67
neurologiczna dla dzieci	42,15
leczenia bólu	29,94

Opracowanie DAiS na podstawie danych NFZ i GUS

¹⁹Należy podkreślić, że mowa tu o wszystkich poradach, niekoniecznie związanych z analizowaną grupą.

²⁰Ze względu na dostępność danych, odsetek porad finansowanych poza NFZ został zaprezentowany po miejscu udzielania świadczeń.

Tabela 2.31: Porównanie liczby porad NFZ ze sprawozdaniem ZD3

Nazwa poradni ZD-3	Liczba porad w NFZ (tys.)	Liczba porad w ZD-3 (tys.)	Liczba porad poza NFZ (tys.)	% porad poza NFZ	% porad poza NFZ dla PL
neurologiczna	501,76	578,31	84,23	14,37	14,54

Opracowanie DAiS na podstawie danych NFZ i GUS

Wykres 2.12: Odsetek świadczeń poza NFZ

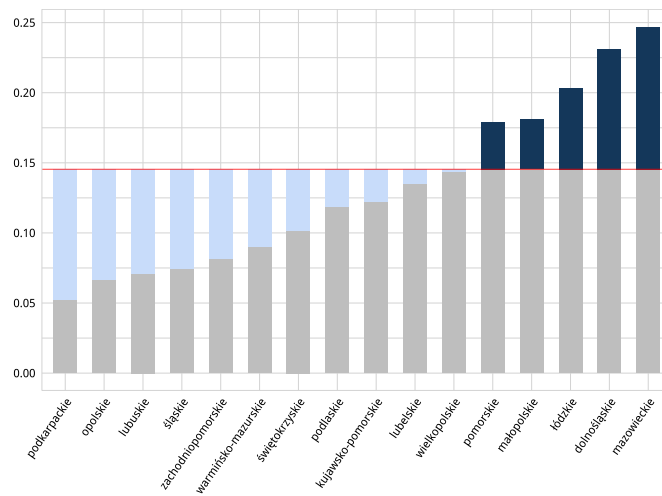

Źródło: Opracowanie DAiS na podstawie danych NFZ i GUS

Mapa 2.9: Odsetek świadczeń poza NFZ

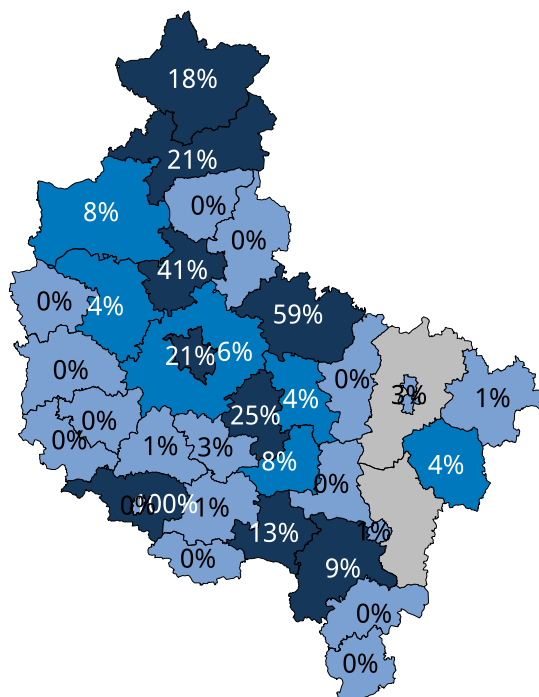

Źródło: Opracowanie DAiS na podstawie danych NFZ i GUS

Ze względu na dostępność danych, w dalszej części opracowania zostanie przeprowadzona analiza dla świadczeń wykonanych w ramach umowy z NFZ. Dane te zawierają między innymi informacje o typie porady, liczbie pacjentów oraz rozpoznaniu. Porady z rozpoznaniem z analizowanej grupy chorób stanowiły 36,60% porad sprawozdanych w analizowanej poradni w województwie. Liczba porad na jednego pacjenta w województwie wyniosła 5,60. Mediana czasu oczekiwania dla poradni wyniosła 86 dni.

Tabela 2.32: Porady według podgrup dla województwa

Podgrupa	Liczba porad (tys.)	Liczba pacjentów (tys.)	Liczba porad na pacjenta	Procentowy udział porad	Mediana czasu oczekiwania (dni)
Objawy, cechy chorobowe i nieprawidłowe wyniki badań	10,96	2,61	4,20	36,60	-
choroby spoza grupy	18,98	3,06	6,20	63,40	86,0

Opracowanie DAiS na podstawie danych NFZ

Tabela 2.33 prezentuje dane wojewódzkie dotyczące charakteru porad wykonanych pacjentom w analizowanej poradni w zależności od wydzielonych podgrup. Analogiczne dane dla Polski przedstawia Tabela 2.34. Odsetek porad o charakterze zachowawczym w województwie (w analizowanej poradni, niezależnie od rozpoznania) wyniósł 49%, z czego 88% porad stanowiły porady typu W11²¹, a 11% porady typu W21²². W Polsce odsetki te wynosiły odpowiednio 31%, 84% oraz 11%.

²¹ świadczenie specjalistyczne 1-go typu

²² świadczenie kompleksowe 1-go typu

Tabela 2.33: Kategorie porad według podgrup dla województwa

Podgrupa	% porad zachowaw. w woj.	% porad W11 w zachowaw. w woj.	% porad W21 w zachowaw. w woj.	% porad zabieg. w woj.	% porad KAOS. w woj.	% porad ASDK. w woj.	% porad odrębnych. w woj.
Objawy, cechy chorobowe i nieprawidłowe wyniki badań	67,03	90,22	9,40	32,97	-	-	-
choroby spoza grupy	39,13	85,49	13,56	60,88	-	-	-

Opracowanie DAiS na podstawie danych NFZ

Tabela 2.34: Kategorie porad według podgrup dla Polski

Podgrupa	% porad zachowaw. w PL	% porad W11 w zachowaw. w PL	% porad W21 w zachowaw. w PL	% porad zabieg. w PL	% porad KAOS. w PL	% porad ASDK. w PL	% porad odrębnych. w PL
Objawy, cechy chorobowe i nieprawidłowe wyniki badań	53,51	83,41	7,14	46,49	-	-	-
choroby spoza grupy	29,23	83,95	11,33	70,77	-	0,00	-

Opracowanie DAiS na podstawie danych NFZ

Dalszą część opracowania dla analizowanej poradni wykonano dla poszczególnych świadczeniodawców funkcjonujących w ramach kontraktu z NFZ w województwie wielkopolskim. Liczba tego typu poradni wynosiła w 2014 roku 13. Dla ułatwienia prezentacji danych każdemu świadczeniodawcy nadano unikatowe ID, które jest utrzymywane w kolejnych zestawieniach dokumentu (por. Tabela 2.35). Rozkład porad świadczonych przez poszczególnych świadczeniodawców wg grup rozpoznai prezentuje Tabela 2.36.

Tabela 2.35: Lista świadczeniodawców

ID	Nazwa	Powiat
15.0006	Wojewódzki Szpital Zespolony w Lesznie	m.Leszno
15.0007	Szpital Kliniczny Przemienienia Pańskiego Uniwersytetu Medycznego im. Karola Marcinkowskiego w Poznaniu	m.Poznań
15.0008	Szpital Kliniczny im. Heliodora Święcickiego Uniwersytetu Medycznego im. Karola Marcinkowskiego w Poznaniu	m.Poznań
15.0014	Wielkopolskie Centrum Onkologii im. Marii Skłodowskiej-Curie	m.Poznań
15.0015	"Pleszewskie Centrum Medyczne w Pleszewie" sp. z o.o.	pleszewski
15.0022	Samodzielny Publiczny Zakład Opieki Zdrowotnej Imienia Doktora Kazimierza Hłogi	nowotomyski
15.0029	Samodzielny Publiczny Zespół Opieki Zdrowotnej w Kościanie	kościański
15.0041	Szpital Powiatowy w Rawiczu sp. z o.o.	rawicki
15.0103	Spółka Jawna "Eskulap" Marek Zabłocki, Mirosław Chorzewski, Danuta Zabłocka	m.Konin
15.0105	Spółka M. A. R. sp. z o.o. Wielospecjalistyczny Niepubliczny Zakład Opieki Zdrowotnej "Maxmed 1"	m.Konin

ID	Nazwa	Powiat
15.1447	Centrum Usług Leczniczych i Badań Profilaktycznych	m.Poznań
15.1606	Centrum Medyczne NZOZ Podstawowej Opieki Zdrowotnej Gabinetu Specjalistyczne	m.Poznań
15.1633	Niepubliczny Zespół Poradni Specjalistycznych "Puls" G. Budasz i K. Budasz sp.j.	pilski

Opracowanie DAiS na podstawie danych NFZ

Tabela 2.36: Liczba porad w tys. wg świadczeniodawców i grup rozpoznań

ID	Objawy, cechy chorobowe i nieprawidłowe wyniki badań	choroby spoza grupy
15.0008	4,18	2,28
15.0014	3,50	1,43
15.1447	0,04	4,09
15.0007	1,12	2,01
15.1633	0,00	2,48
15.0022	1,89	0,39
15.0006	0,04	2,13
15.0105	0,04	1,61
15.0015	0,06	1,07
15.1606	0,04	0,62
15.0103	0,00	0,46
15.0041	0,04	0,29
15.0029	-	0,14

Opracowanie DAiS na podstawie danych NFZ

Największy świadczeniodawca w województwie sprawozdał 6 461 porad dla 919 pacjentów (por. Tabela 2.37). Tym samym liczba porad na pacjenta u tego świadczeniodawcy wyniosła 7,03. Sumaryczny odsetek porad W11 i W21 wyniósł w województwie 49%. 5 świadczeniodawców charakteryzowało się wyższą wartością tego wskaźnika, niż wartość wojewódzka.

Tabela 2.37: Porady według świadczeniodawców i kategorii

ID	liczba pacj. (tys.)	liczba porad (tys.)	liczba porad na pacj.	% porad zachowaw.	% porad W11 w zachowaw.	% porad W21 w zachowaw.	% porad zabieg.	% porad KAOS.	% porad ASDK.	% porad odrębnych.
15.0008	0,92	6,46	7,03	43,96	82,32	17,68	56,06	-	-	-
15.0014	1,55	4,93	3,18	96,92	99,37	-	3,08	-	-	-
15.1447	0,46	4,13	9,07	22,46	70,98	27,83	77,54	-	-	-
15.0007	0,62	3,13	5,02	61,53	85,08	14,92	38,47	-	-	-
15.1633	0,32	2,48	7,74	88,54	97,72	1,23	11,46	-	-	-

ID	liczba pacj. (tys.)	liczba porad (tys.)	liczba porad na pacj.	% porad zachowaw.	% porad W11 w zachowaw.	% porad W21 w zachowaw.	% porad zabieg.	% porad KAOS.	% porad ASDK.	% porad odrębnych.
15.0022	0,33	2,27	6,87	29,60	72,21	27,64	70,40	-	-	-
15.0006	0,32	2,18	6,69	8,78	98,95	-	91,22	-	-	-
15.0105	0,28	1,64	5,89	21,17	57,47	42,24	78,83	-	-	-
15.0015	0,22	1,13	5,19	23,94	45,39	54,61	76,06	-	-	-
15.1606	0,14	0,66	4,68	16,18	74,53	2,83	83,82	-	-	-
15.0103	0,10	0,46	4,52	37,09	61,99	33,92	62,91	-	-	-
15.0041	0,13	0,34	2,58	63,91	73,15	26,85	36,09	-	-	-
15.0029	0,05	0,14	2,67	96,40	82,84	17,16	3,60	-	-	-
Woj.	5,35	29,94	5,60	49,34	87,84	11,49	50,67	-	-	-

Opracowanie DAiS na podstawie danych NFZ

2.2.4 Poradnia otorynolaryngologiczna

W województwie wielkopolskim liczba poradni, które w 2014 roku sprawozdały co najmniej jedną poradę w ramach NFZ wyniosła 159. Zróżnicowanie liczby porad i poradni pomiędzy województwami prezentuje Tabela 2.38

Tabela 2.38: Poradnia otorynolaryngologiczna - podstawowe statystyki według województw

Województwo	Liczba porad (tys.)	Liczba porad na poradnię (tys.)	Liczba poradni
dolnośląskie	369,07	2,62	141
kujawsko-pomorskie	252,46	3,08	82
lubelskie	251,89	3,65	69
lubuskie	134,30	3,12	43
łódzkie	302,18	2,93	103
małopolskie	557,87	4,81	116
mazowieckie	638,57	3,31	193
opolskie	130,71	2,38	55
podkarpackie	302,59	3,15	96
podlaskie	154,74	4,30	36
pomorskie	289,96	4,03	72
śląskie	715,58	2,60	275
świętokrzyskie	145,15	2,85	51
warmińsko-mazurskie	166,81	2,93	57
wielkopolskie	497,96	3,13	159
zachodniopomorskie	222,07	3,22	69

Opracowanie DAiS na podstawie danych NFZ i GUS

Mapa 2.10: Poradnia otorynolaryngologiczna - liczba poradni w województwach

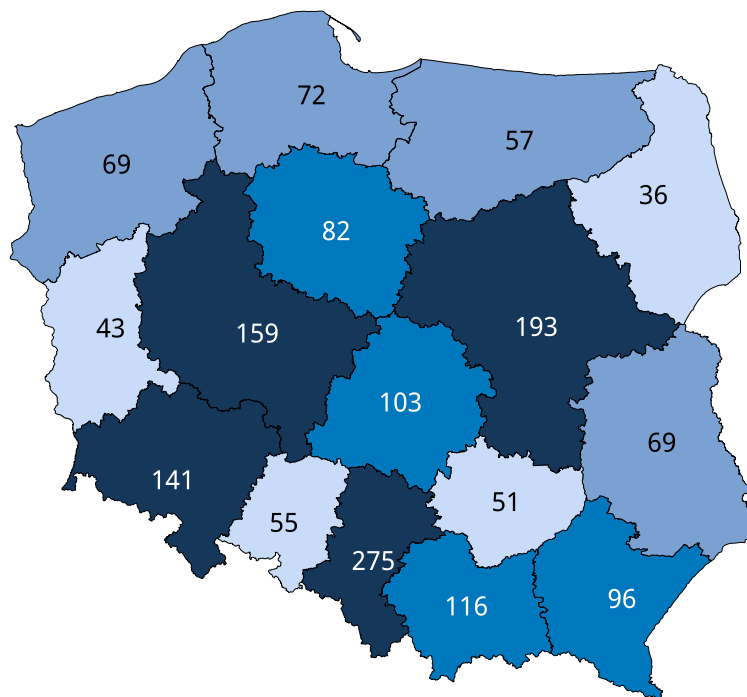

Źródło: Opracowanie DAiS na podstawie danych NFZ i GUS

Mapa 2.11: Poradnia otorynolaryngologiczna - liczba porad na 100 tys. ludności

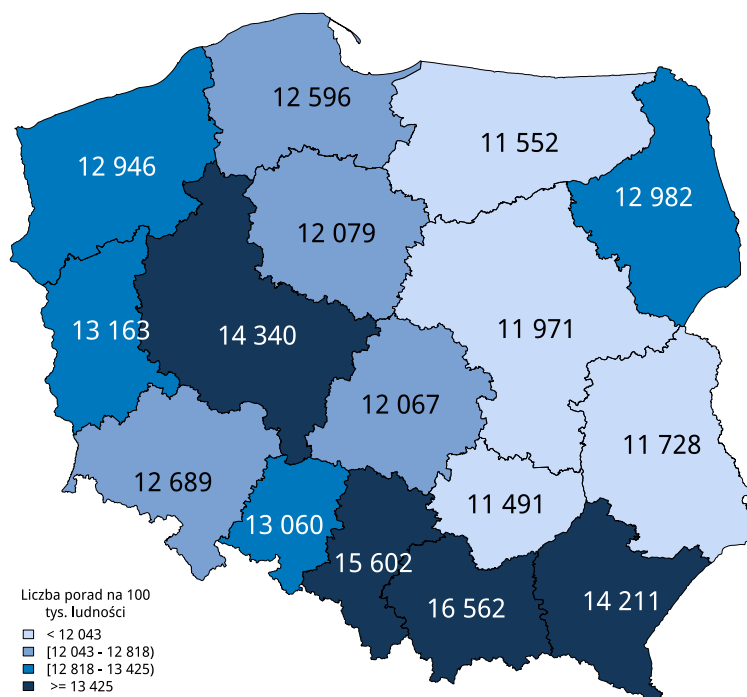

Źródło: Opracowanie DAiS na podstawie danych NFZ i GUS

W sprawozdaniu ZD3 poradnia otorynolaryngologiczna wchodzi w skład grupy poradni o nazwie poradnia otolaryngologiczna. Według tego sprawozdania w 2014 roku w województwie wykonano 632 tys. porad (por. Tabela 2.40)²³. W ramach świadczeń sfinansowanych ze środków NFZ liczba porad w tych poradniach wyniosła 715 tys.. Porównanie liczby porad sprawozdanych poprzez ZD-3 oraz liczby porad sprawozdanych do NFZ wskazuje, że 37 tys. porad nie jest finansowana w ramach umowy z NFZ. Należy

²³Należy podkreślić, że mowa tu o wszystkich poradach, niekoniecznie związanych z analizowaną grupą.

podkreślić, że wartość ta oznacza minimalny szacowany odsetek świadczeń realizowanych poza NFZ. Jak już wspomniano wcześniej sprawozdanie ZD-3 dotyczy podmiotów prowadzących ambulatoryjną opiekę zdrowotną, w przypadku zakładów opieki zdrowotnej publicznych i niepublicznych, a w przypadku praktyk lekarskich finansowanych ze środków publicznych. W sytuacji gdy dla danego regionu liczba porad sprawozdawanych przez ZD-3 była mniejsza od liczby porad sprawozdawanych do NFZ, przyjęto, że różnica ta wyniosła 0. Zróżnicowanie tego wskaźnika pomiędzy powiatami województwa prezentuje Wykres 2.13.²⁴

Tabela 2.39: Poradnie wchodzące w skład grupy poradni ZD-3 o nazwie poradnia otolaryngologiczna

Nazwa poradni	Liczba Porad NFZ (tys.)
otorynolaryngologiczna	497,96
otorynolaryngologiczna dla dzieci	20,36
audiologiczna	15,15
audiologiczna dla dzieci	1,32
foniatryczna	6,56
logopedyczna	169,98
logopedyczna dla dzieci	3,18

Opracowanie DAiS na podstawie danych NFZ i GUS

Tabela 2.40: Porównanie liczby porad NFZ ze sprawozdaniem ZD3

Nazwa poradni ZD-3	Liczba porad w NFZ (tys.)	Liczba porad w ZD-3 (tys.)	Liczba porad poza NFZ (tys.)	% porad poza NFZ	% porad poza NFZ dla PL
otolaryngologiczna	714,50	631,66	37,25	4,96	11,64

Opracowanie DAiS na podstawie danych NFZ i GUS

²⁴Ze względu na dostępność danych, odsetek porad finansowanych poza NFZ został zaprezentowany po miejscu udzielania świadczeń.

Wykres 2.13: Odsetek świadczeń poza NFZ

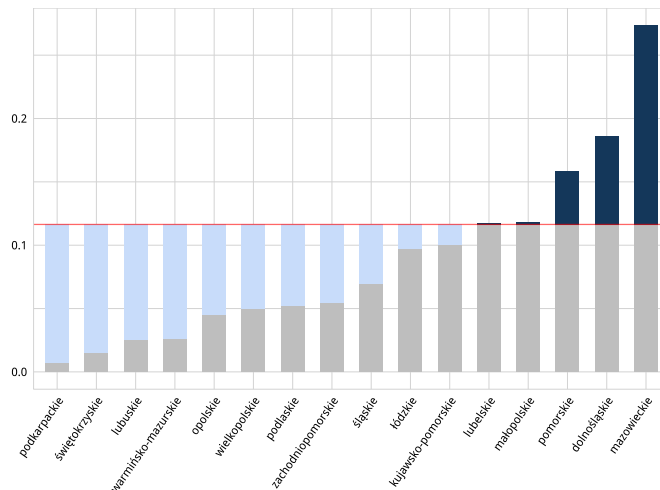

Źródło: Opracowanie DAiS na podstawie danych NFZ i GUS

Mapa 2.12: Odsetek świadczeń poza NFZ

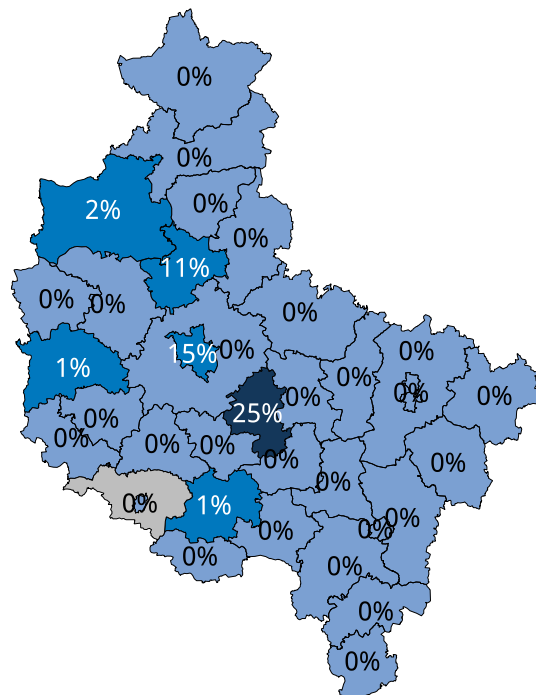

Źródło: Opracowanie DAiS na podstawie danych NFZ i GUS

Ze względu na dostępność danych, w dalszej części opracowania zostanie przeprowadzona analiza dla świadczeń wykonanych w ramach umowy z NFZ. Dane te zawierają między innymi informacje o typie porady, liczbie pacjentów oraz rozpoznaniu. Porady z rozpoznaniem z analizowanej grupy chorób stanowiły 1,49% porad sprawozdanych w analizowanej poradni w województwie. Liczba porad na jednego pacjenta w województwie wyniosła 2,03. Mediana czasu oczekiwania dla poradni wyniosła 35 dni.

Tabela 2.41: Porady według podgrup dla województwa

Podgrupa	Liczba porad (tys.)	Liczba pacjentów (tys.)	Liczba porad na pacjenta	Procentowy udział porad	Mediana czasu oczekiwania (dni)
Objawy, cechy chorobowe i nieprawidłowe wyniki badań	7,42	5,05	1,47	1,49	8,0
choroby spoza grupy	490,54	241,70	2,03	98,51	35,0

Opracowanie DAiS na podstawie danych NFZ

Tabela 2.42 prezentuje dane wojewódzkie dotyczące charakteru porad wykonanych pacjentom w analizowanej poradni w zależności od wydzielonych podgrup. Analogiczne dane dla Polski przedstawia Tabela 2.43. Odsetek porad o charakterze zachowawczym w województwie (w analizowanej poradni, niezależnie od rozpoznania) wyniósł 83%, z czego 39% porad stanowiły porady typu W11²⁵, a 20% porady typu W21²⁶. W Polsce odsetki te wynosiły odpowiednio 85%, 51% oraz 17%.

Tabela 2.42: Kategorie porad według podgrup dla województwa

Podgrupa	% porad zachowaw. w woj.	% porad W11 w zachowaw. w woj.	% porad W21 w zachowaw. w woj.	% porad zabieg. w woj.	% porad KAOS. w woj.	% porad ASDK. w woj.	% porad odrębnych. w woj.
Objawy, cechy chorobowe i nieprawidłowe wyniki badań	53,87	43,95	35,12	46,13	-	-	-
choroby spoza grupy	83,22	38,91	19,47	16,77	-	0,00	-

Opracowanie DAiS na podstawie danych NFZ

Tabela 2.43: Kategorie porad według podgrup dla Polski

Podgrupa	% porad zachowaw. w PL	% porad W11 w zachowaw. w PL	% porad W21 w zachowaw. w PL	% porad zabieg. w PL	% porad KAOS. w PL	% porad ASDK. w PL	% porad odrębnych. w PL
Objawy, cechy chorobowe i nieprawidłowe wyniki badań	80,75	50,87	23,58	19,25	-	-	-
choroby spoza grupy	84,75	50,61	16,69	15,24	-	0,00	0,00

Opracowanie DAiS na podstawie danych NFZ

Dalszą część opracowania dla analizowanej poradni wykonano dla poszczególnych świadczeniodawców

²⁵świadczenie specjalistyczne 1-go typu

²⁶świadczenie kompleksowe 1-go typu

funkcjonujących w ramach kontraktu z NFZ w województwie wielkopolskim. Liczba tego typu poradni wynosiła w 2014 roku 159. Dla ułatwienia prezentacji danych każdemu świadczeniodawcy nadano unikatowe ID, które jest utrzymywane w kolejnych zestawieniach dokumentu (por. Tabela 2.44). Rozkład porad świadczonych przez poszczególnych świadczeniodawców wg grup rozpoznaj prezentuje Tabela 2.45.

Tabela 2.44: Lista świadczeniodawców

ID	Nazwa	Powiat
15.0001	Wojewódzki Szpital Zespolony w Koninie	m.Konin
15.0002	Wielospecjalistyczny Szpital Miejski im. Józefa Strusia z Zakładem Opiekuńczo-Lecznym. Samodzielny Publiczny Zakład Opieki Zdrowotnej z Siedzibą w Poznaniu przy ul. Szwajcarskiej 3	m.Poznań
15.0006	Wojewódzki Szpital Zespolony w Lesznie	m.Leszno
15.0008	Szpital Kliniczny im. Heliodora Święcickiego Uniwersytetu Medycznego im. Karola Marcinkowskiego w Poznaniu	m.Poznań
15.0012	Szpital Wojewódzki w Poznaniu	m.Poznań
15.0014	Wielkopolskie Centrum Onkologii im. Marii Skłodowskiej-Curie	m.Poznań
15.0017	"Szpital w Śremie" sp. z o.o.	śremski
15.0018	Szpital Miejski im. Franciszka Raszei	m.Poznań
15.0019	Samodzielny Publiczny Zakład Opieki Zdrowotnej	szamotulski
15.0027	Szpital Powiatowy im. Alfreda Sokołowskiego w Złotowie	złotowski
15.0040	Zespół Zakładów Opieki Zdrowotnej	czarnkowsko-trzcianecki
15.0041	Szpital Powiatowy w Rawiczu sp. z o.o.	rawicki
15.0042	Samodzielny Publiczny Zakład Opieki Zdrowotnej Ministerstwa Spraw Wewnętrznych i Administracji w Poznaniu im. prof. Ludwika Bierkowskiego	m.Poznań
15.0048	Samodzielny Publiczny Zakład Opieki Zdrowotnej w Międzychodzie	międzychodzki
15.0049	"Ars Medical" sp. z o.o.	pilski
15.0056	Przychodnia Specjalistyczno - Diagnostyczna "Centrum Medyczne" Maria Leśniczak i Iwona Zys s.c.	grodziski
15.0060	Prywatna Lecznica Certus Szpital Nr 1	m.Poznań
15.0062	Kalmedica sp. z o.o.	m.Kalisz
15.0065	Amika Konsorcjum Medyczne sp. z o.o. Przychodnia Specjalistyczna	wrzesiński
15.0073	Niepubliczny Specjalistyczny Zakład Opieki Zdrowotnej "Medicus"	średzki
15.0076	Niepubliczny Specjalistyczny Zakład Opieki Zdrowotnej "Vivax" s.c.	gnieźniński
15.0078	Wielkopolskie Centra Medyczne Remedium	m.Poznań
15.0079	Laryngologia i Aparaty Słuchowe Ośrodek Zabiegowy i Diagnostyczny	m.Poznań
15.0083	Zakład Opieki Zdrowotnej i Medycyny Pracy "Med-Alko" sp. z o.o.	m.Konin
15.0086	Niepubliczny Zakład Opieki Zdrowotnej "Ty i Dziecko" Oddział Zabiegowy	m.Poznań
15.0087	Niepubliczny Zakład Opieki Zdrowotnej Calisia	m.Kalisz
15.0103	Spółka Jawna "Eskulap" Marek Zabłocki, Mirosław Chorzewski, Danuta Zabłocka	m.Konin
15.0105	Spółka M. A. R. sp. z o.o. Wielospecjalistyczny Niepubliczny Zakład Opieki Zdrowotnej "Maxmed 1"	m.Konin
15.0227	Wojskowa Specjalistyczna Przychodnia Lekarska SP ZOZ w Witkowie	gnieźniński
15.0238	Zespół Przychodni Rejonowo-Specjalistycznych Lekarzy Rodzinnych "Medipom"	gnieźniński
15.0320	Zakład Podstawowej i Specjalistycznej Opieki Zdrowotnej Kaliskiej Agencji Medycznej "Medix"	m.Kalisz
15.0329	Medyczne Centrum Zdrowita	nowotomyski
15.0330	Niepubliczny Zakład Opieki Zdrowotnej Przychodnia Zespołu Lekarza Rodzinnego "Panaceum"	nowotomyski
15.0372	Niepubliczny Zakład Opieki Zdrowotnej Podstawowej i Specjalistycznej Cor-Medicus	pleszewski

ID	Nazwa	Powiat
15.0377	Przychodnia Lekarska "Rawmed" sp. z o.o.	rawicki
15.0378	Niepubliczny Zakład Opieki Zdrowotnej "Zdrowie"	rawicki
15.0385	Przychodnia Lekarza Rodzinnego i Lekarzy Specjalistów Ko-Med	śremski
15.0459	Niepubliczny Zakład Podstawowej i Specjalistycznej Opieki Zdrowotnej "Bonus"	poznański
15.0512	Niepubliczny Zakład Opieki Zdrowotnej - Poradnie Lekarza Rodzinnego i Specjalistów "Teramed"	m.Poznań
15.0528	Niepubliczny Zakład Podstawowej i Specjalistycznej Opieki Zdrowotnej Hipokrates	m.Poznań
15.0536	Przychodnia Medycyny Rodzinnej "Medica Pro Familia"	m.Poznań
15.0582	Niepubliczny Zakład Podstawowej i Specjalistycznej Opieki Zdrowotnej "Kol-Med"	krotoszyński
15.0583	Zakład Opieki Zdrowotnej Cer-Medic	krotoszyński
15.0593	Niepubliczny Zakład Podstawowej i Specjalistycznej Opieki Zdrowotnej Eskulap	ostrzeszowski
15.0629	Niepubliczny Specjalistyczny Zakład Opieki Zdrowotnej Alfa s.c.	śłupecki
15.0631	Zespół Przychodni Specjalistycznych "Zdrowie" sp. z o.o.	m.Poznań
15.0646	Center-Med	rawicki
15.0679	Niepubliczny Zakład Opieki Zdrowotnej przy Spółdzielni Inwalidów Pomoc w Ostrzeszowie	ostrzeszowski
15.0680	Niepubliczny Zakład Opieki Zdrowotnej Centermed Poznań sp. z o.o.	m.Poznań
15.0681	Zespół Specjalistycznych Gabinetów Lekarskich "Mirmar" s.c. Niepubliczny Zakład Opieki Zdrowotnej Konsyliarz	m.Poznań
15.0682	Niepubliczny Zakład Opieki Zdrowotnej Zespół Poradni Specjalistycznych "Medyk"	m.Poznań
15.0742	Wojskowa Specjalistyczna Przychodnia Lekarska SP ZOZ	m.Poznań
15.0749	Medicor - Specjalistyczne Poradnie Lekarsko-Stomatologiczne	poznański
15.0751	Niepubliczny Zakład Opieki Zdrowotnej "Med-Lux" Poradnia Lekarzy Rodzinnych Zespół Gabinetów Specjalistycznych	poznański
15.0786	Ośrodek Leczenia Kompleksowego	ostrowski
15.0795	Centro Medico Niepubliczny Zakład Opieki Zdrowotnej POZ i Specjalistyka	poznański
15.0801	Przychodnia na Parcelkach Włodzimierz Hoffmann Poradnie Podstawowej Opieki Zdrowotnej, Specjalistyczne i Orzecznictwo w Krotoszynie	krotoszyński
15.0804	Niepubliczny Zakład Opieki Zdrowotnej Zespół Przychodni Specjalistycznych i Podstawowej Opieki Zdrowotnej Medyk	pilski
15.0822	NZOZ Obst Ambulans Union - Ratownictwo Medyczne	obornicki
15.0852	Poradnia Lekarza Rodzinnego i Specjaliści "Familia" s.c.	m.Poznań
15.0858	Niepubliczny Zakład Opieki Zdrowotnej Zespół Poradni Specjalistycznych "Termedica"	m.Poznań
15.0859	Poradnia Lekarza Ogólnego i Poradnia Wielospecjalistyczna	m.Poznań
15.0884	Centrum Medyczne HCP sp. z o.o. NZOZ Centrum Medyczne HCP Lecznictwo Stacjonarne	m.Poznań
15.0898	NZOZ Przychodnia Lekarza Rodzinnego "Alterida"	m.Poznań
15.0908	Niepubliczny Zakład Podstawowej i Specjalistycznej Opieki Zdrowotnej "Poradnie Lekarskie"	gostyński
15.0947	Centrum Medyczne NZOZ Podstawowej Opieki Zdrowotnej Gabinety Specjalistyczne	kościański
15.0952	Niepubliczny Zakład Podstawowej i Specjalistycznej Opieki Zdrowotnej "Koramed"	poznański
15.0966	Centrum Medyczne "Salomed" sp. z o.o.	gnieźniński
15.0970	Niepubliczny Zakład Opieki Zdrowotnej "Kon-Vita"	m.Konin
15.0971	Niepubliczny Zakład Opieki Zdrowotnej "Kon-Vita"	koniński
15.1139	Niepubliczny Zakład Opieki Zdrowotnej "Laryngolog"	średzki

ID	Nazwa	Powiat
15.1140	Niepubliczny Zakład Opieki Zdrowotnej "Laryngolog"	wrzesiński
15.1149	Zakład Opieki Zdrowotnej Multimed s.c.	m.Konin
15.1151	Przychodnia Specjalistyczna "Spec - Med" sp.j.	m.Poznań
15.1160	Poradnia Laryngologiczna s.c.	m.Poznań
15.1172	Niepubliczny Zakład Opieki Zdrowotnej "Laryngolog"	kępiński
15.1174	Niepubliczny Zakład Opieki Zdrowotnej Lekarzy Specjalistów Ab-Med	pleszewski
15.1178	Laryngologiczny Gabinet Lekarski - Zenon Barańczuk	kolski
15.1183	Gabinet Laryngologiczno-Alergologiczny Czesław Idzik	turecki
15.1191	Poradnia Otolaryngologiczna Zofia Sawicka	turecki
15.1195	Niepubliczny Zakład Specjalistycznej Opieki Zdrowotnej	czarnkowsko-trzcianecki
15.1203	Specjalistyczny Gabinet Lekarski - Alina Korczak-Januszkiewicz	krotoszyński
15.1210	NZOZ Specjalistyczna Poradnia Laryngologiczna "Medicus" s.c.	kościański
15.1211	Specjalistyczna Praktyka Laryngologiczna Przemysław Janecki	obornicki
15.1229	Indywidualna Specjalistyczna Praktyka Laryngologiczna Krzysztof Nowak	wągrowiecki
15.1250	Kontraktowy Gabinet Laryngologiczny	złotowski
15.1251	Kontraktowy Gabinet Laryngologiczny	pilski
15.1261	Indywidualna Specjalistyczna Praktyka Lekarska Danuta Bittner-Zielińska	pilski
15.1262	Niepubliczny Zakład Opieki Zdrowotnej Promedica Poradnie Specjalistyczne	m.Poznań
15.1268	Przychodnia Specjalistyczna "Medicus"	kolski
15.1277	NZOZ "Nowamed"	jarociński
15.1290	Specjalistyczny Gabinet Laryngologiczny Awad Chehade	m.Poznań
15.1291	Specjalistyczny Gabinet Laryngologiczny Awad Chehade	poznański
15.1296	Medigro s.c. Poradnie Specjalistyczne	grodziski
15.1297	Medigro s.c. Poradnie Specjalistyczne	wolsztyński
15.1298	Medigro s.c. Poradnie Specjalistyczne	nowotomyski
15.1304	Amika Konsorcjum Medyczne sp. z o.o. Przychodnia Specjalistyczna	śłupecki
15.1329	Niepubliczny Zakład Opieki Zdrowotnej Centermed Poznań sp. z o.o.	poznański
15.1338	Niepubliczny Specjalistyczny Zakład Opieki Zdrowotnej "Konsylium"	szamotulski
15.1339	Specjalistyczny Zakład Opieki Medycznej Familia Medica	ostrowski
15.1342	Med+Reh Niepubliczny Zakład Opieki Zdrowotnej Zespół Lekarzy, Specjalistów, Rehabilitacja Fizykoterapia	wrzesiński
15.1344	Niepubliczny Zakład Opieki Zdrowotnej Zespół Poradni Specjalistycznych "Grunwald"	m.Poznań
15.1353	Specjalistyczne Centrum Medyczne Omega	poznański
15.1356	Niepubliczny Specjalistyczny Zakład Opieki Zdrowotnej "Medicus"	nowotomyski
15.1358	Niepubliczny Specjalistyczny Zakład Opieki Zdrowotnej "Medicus"	wągrowiecki
15.1377	Niepubliczny Zakład Opieki Zdrowotnej "Bakra"	ostrowski
15.1380	Specjalistyczna Poradnia Laryngologii i Foniatrii	m.Leszno
15.1385	Poradnia Chirurgiczna Ogólna s.c.	turecki
15.1392	Niepubliczny Specjalistyczny Zakład Opieki Zdrowotnej "Gaw-Med" s.c. Grzegorz Gawron, Urszula Gawron, Anna Gawron-Pokojowa	m.Kalisz
15.1393	Specjalistyczny Zakład Opieki Zdrowotnej Sanus	m.Kalisz
15.1399	Specjalistyczne Centrum Medyczne "Hipokrates"	kępiński
15.1402	Niepubliczny Zakład Opieki Zdrowotnej - Specjalistyczne Poradnie Lekarskie "Hipokrates" sp.p.	gostyński
15.1404	NZOZ Da-Med Specjalistyczne Poradnie Lekarskie	m.Poznań
15.1422	Specjalistyczna Poradnia Otolaryngologiczna	chodzieski
15.1428	Niepubliczny Zakład Opieki Zdrowotnej Specjalistycznego Lecznictwa Ambulatoryjnego Intermedica sp. z o.o.	wągrowiecki
15.1432	NZOZ Poradnia Otolaryngologiczna	m.Poznań

ID	Nazwa	Powiat
15.1435	Niepubliczny Zakład Opieki Zdrowotnej Zespół Poradni Specjalistycznych "Artmed"	m.Poznań
15.1445	Indywidual. Specjalist. Praktyka lek. w Otolaryngologii Jadwiga Rutowska	m.Konin
15.1448	Medikor NZOZ	m.Poznań
15.1450	Niepubliczny Zakład Opieki Zdrowotnej Otolaryngologia	m.Poznań
15.1466	Specjalistyczny Niepubliczny Zakład Opieki Zdrowotnej Laryngolog	jarociński
15.1484	Centro Medico Niepubliczny Zakład Opieki Zdrowotnej POZ i Specjalistyka	m.Poznań
15.1485	Niepubliczny Zakład Opieki Zdrowotnej Zespół Poradni Specjalistycznych i Podstawowej Opieki Zdrowotnej J. A. P. - Med	m.Poznań
15.1486	NZOZ Ars Medical Osrodek Specjalistycznych Usług Medycznych	turecki
15.1499	NZOZ Poradnie Specjalistyczne Medicus s.c.	ostrzeszowski
15.1501	Niepubliczny Specjalistyczny Zakład Opieki Zdrowotnej Vilax	poznański
15.1504	Niepubliczny Zakład Opieki Zdrowotnej Euromed sp. z o.o.	m.Poznań
15.1507	Niepubliczny Specjalistyczny Zespół Opieki Zdrowotnej "Art-Med" M. Dotka, K. Przybylski sp.j.	poznański
15.1518	Niepubliczny Specjalistyczny Zakład Opieki Zdrowotnej "Malwa" Anna Raca	złotowski
15.1528	Niepubliczny Zakład Opieki Zdrowotnej Poznańskie Centrum Zdrowia	poznański
15.1529	Niepubliczny Zakład Opieki Zdrowotnej Poznańskie Centrum Zdrowia	szamotulski
15.1538	Niepubliczny Zakład Opieki Zdrowotnej "Otolaryngolog"	czarnkowsko-trzcianecki
15.1547	Poradnie Lekarskie Sunmedica	poznański
15.1548	NZOZ Ar-Med Lekarze Specjaliści	m.Poznań
15.1552	Przychodnia Specjalistyczna "Komed"	poznański
15.1556	Przychodnie Specjalistyczne s.c.	szamotulski
15.1557	Przychodnie Specjalistyczne s.c.	m.Poznań
15.1563	Niepubliczny Zakład Opieki Zdrowotnej z Zakresu Specjalistyki "Jan-Medic"	m.Poznań
15.1586	Praktyka Lekarska w Zakresie Otolaryngologii lek. med. I. Sworowska	wolsztyński
15.1587	NZOZ "Finezja" Wielospecjalistyczne Centrum Chirurgii Ambulatoryjnej	poznański
15.1596	Medici Dzwonkowska - Królak, Królak sp.j.	poznański
15.1597	Medici Dzwonkowska - Królak, Królak sp.j.	m.Poznań
15.1600	Gabinety Lekarskie Medicor	kościański
15.1601	Gabinety Lekarskie Medicor	m.Poznań
15.1606	Centrum Medyczne NZOZ Podstawowej Opieki Zdrowotnej Gabinety Specjalistyczne	m.Poznań
15.1607	Niepubliczny Zakład Opieki Zdrowotnej Centrum Medyczne Provit	m.Poznań
15.1621	NSZOZ Chiron Stec-Steinke Arleta	m.Konin
15.1627	Specjalistyczna Poradnia Laryngologiczna	m.Leszno
15.1631	N.Z.O.Z. Centrum Ochrony Zdrowia s.c. Jacek Marcinkowski, Tomasz Czerniak	gnieźniński
15.1633	Niepubliczny Zespół Poradni Specjalistycznych "Puls" G. Budasz i K. Budasz sp.j.	pilski
15.1643	Niepubliczny Specjalistyczny Zespół Opieki Zdrowotnej "Specimed"	wrzesiński
15.1663	NZOZ Larynx	pleszewski
15.1669	Specjalistyczne Gabinety Lekarskie "Danmed" Danuta Pinczyńska-Mańczak	obornicki
15.1680	Zakład Opieki Zdrowotnej Intermed Eugenia Jucyk i Wspólnicy sp.j.	m.Konin
15.1681	NZOZ Imedica	m.Poznań
15.1683	Zespół Poradni Lekarskich Senior	wolsztyński
15.1694	Puls-Med Spółka z o.o.	chodzieski
15.1701	Specjalistyczny Niepubliczny Zakład Opieki Zdrowotnej Laryngolog 2	jarociński
15.1705	Audio-Med Poradnia Laryngologiczno - Audiologiczna Ewa Wypychowska-Morkowska	m.Konin

Opracowanie DAiS na podstawie danych NFZ

Tabela 2.45: Liczba porad w tys. wg świadczeniodawców i grup rozpoznań

ID	Objawy, cechy chorobowe i nieprawidłowe wyniki badań	choroby spoza grupy
15.0014	0,02	12,98
15.1210	0,31	11,98
15.0008	0,03	12,20
15.1377	0,11	11,95
15.1393	0,27	10,14
15.0238	0,00	9,17
15.1392	0,25	8,35
15.1627	0,29	7,76
15.0087	0,48	5,99
15.1538	0,13	6,24
15.1261	0,10	6,26
15.1277	0,09	6,15
15.0749	0,08	6,07
15.1151	0,00	6,07
15.0019	-	5,93
15.0079	0,05	5,69
15.1445	0,07	5,46
15.1402	0,19	5,01
15.0012	0,06	5,11
15.1268	0,08	4,99
15.1633	0,16	4,85
15.0385	0,07	4,70
15.1380	0,06	4,69
15.1385	0,03	4,65
15.1160	0,08	4,49
15.1290	0,04	4,52
15.0105	0,04	4,52
15.1435	0,03	4,40
15.0103	0,03	4,34
15.0041	0,17	4,19
15.1172	0,08	4,21
15.1262	0,07	4,03
15.1504	0,02	4,02
15.0742	-	4,01
15.1203	0,14	3,86
15.0751	0,07	3,89
15.1195	0,08	3,86
15.1174	-	3,92
15.1432	-	3,92
15.0083	0,02	3,85
15.0884	-	3,85
15.1178	0,07	3,77
15.1296	0,07	3,61
15.0001	0,01	3,65

ID	Objawy, cechy chorobowe i nieprawidłowe wyniki badań	choroby spoza grupy
15.0629	0,10	3,56
15.1183	-	3,63
15.1344	-	3,60
15.1229	0,12	3,45
15.1507	0,06	3,47
15.1597	0,12	3,37
15.1683	0,08	3,36
15.0065	0,00	3,41
15.1422	0,03	3,25
15.1211	0,07	3,07
15.0646	-	3,09
15.0330	0,11	2,97
15.0966	0,06	3,01
15.1338	0,10	2,88
15.0017	0,08	2,89
15.0048	0,01	2,89
15.0908	0,06	2,82
15.1528	-	2,86
15.1643	0,06	2,80
15.0086	0,02	2,79
15.1139	0,04	2,76
15.1694	0,04	2,76
15.0631	-	2,78
15.1149	0,03	2,70
15.0056	0,08	2,64
15.1399	-	2,70
15.0042	0,12	2,57
15.1586	0,04	2,62
15.1251	-	2,63
15.0018	0,04	2,56
15.1556	0,04	2,54
15.1705	0,02	2,53
15.0040	0,04	2,51
15.0679	0,07	2,41
15.1353	0,00	2,47
15.1250	-	2,45
15.1631	0,04	2,41
15.0786	0,03	2,40
15.1499	0,05	2,37
15.0795	0,05	2,30
15.1557	0,02	2,32
15.0062	0,05	2,25
15.1663	0,02	2,24
15.1484	0,06	2,20
15.1518	-	2,23

ID	Objawy, cechy chorobowe i nieprawidłowe wyniki badań	choroby spoza grupy
15.1291	0,00	2,21
15.0002	0,00	2,21
15.0947	-	2,15
15.1428	0,02	2,11
15.1466	0,10	2,03
15.1191	-	2,09
15.1304	-	2,08
15.0073	0,04	2,03
15.1552	0,04	2,03
15.0583	0,01	2,04
15.0582	-	2,04
15.1621	0,05	1,97
15.0027	0,00	2,01
15.0227	0,11	1,90
15.0320	0,09	1,90
15.0006	0,04	1,94
15.0971	0,01	1,93
15.0512	0,04	1,88
15.1404	0,01	1,89
15.0049	0,01	1,89
15.0898	0,01	1,86
15.1298	0,03	1,84
15.1342	0,03	1,83
15.1140	0,00	1,85
15.0852	0,00	1,84
15.0952	0,02	1,82
15.1563	-	1,82
15.1606	-	1,82
15.0680	-	1,77
15.0801	0,01	1,76
15.1600	0,01	1,74
15.1450	-	1,74
15.1596	0,05	1,68
15.0804	0,01	1,72
15.1680	0,02	1,68
15.0858	0,03	1,66
15.1448	-	1,65
15.1485	0,00	1,60
15.0076	0,10	1,49
15.1529	-	1,58
15.0329	-	1,54
15.1358	0,03	1,51
15.0681	0,03	1,49
15.0682	0,00	1,50
15.1297	0,02	1,47

ID	Objawy, cechy chorobowe i nieprawidłowe wyniki badań	choroby spoza grupy
15.0536	0,03	1,43
15.0377	0,01	1,44
15.0378	0,03	1,40
15.1681	0,04	1,38
15.1669	0,03	1,37
15.1701	0,06	1,33
15.0060	0,03	1,34
15.1607	0,00	1,35
15.1587	0,05	1,28
15.0593	0,05	1,27
15.0528	-	1,28
15.1339	0,01	1,24
15.0078	0,00	1,21
15.1601	0,02	1,16
15.1547	0,00	1,13
15.0372	0,01	1,11
15.0859	0,00	1,12
15.1548	-	1,11
15.0822	0,04	1,04
15.0459	-	1,07
15.1356	0,04	1,03
15.0970	0,04	0,93
15.1501	0,00	0,96
15.1329	0,00	0,86
15.1486	-	0,26

Opracowanie DAiS na podstawie danych NFZ

Największy świadczeniodawca w województwie sprawozdał 12 999 porad dla 4 425 pacjentów (por. Tabela 2.46). Tym samym liczba porad na pacjenta u tego świadczeniodawcy wyniosła 2,94. Sumaryczny odsetek porad W11 i W21 wyniósł w województwie 48%. 96 świadczeniodawców charakteryzowało się wyższą wartością tego wskaźnika, niż wartość wojewódzka.

Tabela 2.46: Porady według świadczeniodawców i kategorii

ID	liczba pacj. (tys.)	liczba porad (tys.)	liczba porad na pacj.	% porad zachowaw.	% porad W11 w zachowaw.	% porad W21 w zachowaw.	% porad zabieg.	% porad KAOS.	% porad ASDK.	% porad odrębnych.
15.0014	4,42	13,00	2,94	93,71	68,63	2,45	6,29	-	-	-
15.1210	5,54	12,30	2,22	81,83	71,41	2,87	18,17	-	-	-
15.0008	6,29	12,24	1,94	94,88	59,57	5,00	5,12	-	-	-
15.1377	7,42	12,06	1,62	91,13	0,54	-	8,87	-	-	-

ID	liczba pacj. (tys.)	liczba porad (tys.)	liczba porad na pacj.	% porad zachowaw.	% porad W11 w zachowaw.	% porad W21 w zachowaw.	% porad zabieg.	% porad KAOS.	% porad ASDK.	% porad odrębnych.
15.1393	3,91	10,41	2,66	59,05	40,90	19,54	40,95	-	-	-
15.0238	4,25	9,17	2,16	90,33	57,18	0,01	9,67	-	-	-
15.1392	3,60	8,61	2,39	81,40	22,44	8,64	18,60	-	-	-
15.1627	4,46	8,05	1,80	80,26	13,06	0,03	19,74	-	-	-
15.0087	2,71	6,47	2,39	63,99	8,40	15,69	36,01	-	-	-
15.1538	3,61	6,37	1,76	75,59	6,48	-	24,41	-	-	-
15.1261	4,32	6,35	1,47	91,77	62,28	5,92	8,23	-	-	-
15.1277	2,46	6,24	2,54	87,59	28,27	-	12,41	-	-	-
15.0749	2,62	6,16	2,35	89,79	44,11	22,86	10,21	-	-	-
15.1151	2,67	6,07	2,27	69,12	39,75	26,94	30,88	-	-	-
15.0019	3,17	5,93	1,87	91,14	39,50	-	8,86	-	-	-
15.0079	3,52	5,74	1,63	88,99	29,30	22,68	11,01	-	-	-
15.1445	1,97	5,53	2,81	90,51	74,57	6,73	9,49	-	-	-
15.1402	2,54	5,20	2,05	63,41	59,42	24,15	36,59	-	-	-
15.0012	2,02	5,17	2,56	85,71	85,85	0,97	14,29	-	-	-
15.1268	3,01	5,07	1,69	91,04	37,16	20,09	8,96	-	-	-
15.1633	2,82	5,01	1,78	79,24	40,99	36,94	20,76	-	-	-
15.0385	2,68	4,77	1,78	93,40	38,52	35,14	6,60	-	-	-
15.1380	3,12	4,75	1,52	90,73	59,58	0,14	9,27	-	-	-
15.1385	2,66	4,68	1,76	89,93	58,55	12,34	10,07	-	-	-
15.1160	2,96	4,57	1,55	91,67	75,64	0,24	8,33	-	-	-
15.1290	2,66	4,56	1,72	84,13	38,30	32,67	15,87	-	-	-
15.0105	2,70	4,56	1,69	85,48	55,39	26,19	14,52	-	-	-
15.1435	2,23	4,43	1,98	86,13	28,27	33,99	13,87	-	-	-
15.0103	2,15	4,37	2,03	89,77	16,49	13,64	10,23	-	-	-
15.0041	2,30	4,36	1,89	88,60	19,61	28,10	11,40	-	-	-
15.1172	2,05	4,29	2,09	85,72	33,65	11,80	14,28	-	-	-
15.1262	2,75	4,09	1,49	87,30	50,13	18,88	12,70	-	-	-
15.1504	2,12	4,04	1,90	79,41	36,75	15,06	20,59	-	-	-
15.0742	2,21	4,01	1,81	92,28	30,04	28,37	7,72	-	-	-
15.1203	0,98	3,99	4,08	90,51	19,60	18,10	9,49	-	-	-
15.0751	2,15	3,96	1,84	72,27	21,58	32,19	27,73	-	-	-
15.1195	2,04	3,94	1,93	92,35	39,49	27,64	7,65	-	-	-
15.1174	1,88	3,92	2,09	20,80	6,75	0,74	79,20	-	-	-
15.1432	1,79	3,92	2,19	91,52	56,17	25,53	8,48	-	-	-
15.0083	2,11	3,87	1,83	87,79	54,95	21,45	12,21	-	-	-
15.0884	2,19	3,85	1,76	88,63	46,18	33,79	11,37	-	-	-
15.1178	2,00	3,83	1,91	92,07	45,84	44,25	7,93	-	-	-
15.1296	2,05	3,68	1,79	67,13	23,98	38,98	32,87	-	-	-
15.0001	2,18	3,66	1,68	90,50	48,45	19,10	9,50	-	-	-
15.0629	2,23	3,65	1,64	65,07	33,99	31,97	34,93	-	-	-
15.1183	2,09	3,63	1,74	86,65	42,60	44,16	13,35	-	-	-
15.1344	1,77	3,60	2,03	84,29	43,81	30,65	15,71	-	-	-
15.1229	1,52	3,56	2,34	79,49	12,42	28,42	20,51	-	-	-
15.1507	1,79	3,52	1,97	69,24	13,48	22,99	30,76	-	-	-

ID	liczba pacj. (tys.)	liczba porad (tys.)	liczba porad na pacj.	% porad zachowaw.	% porad W11 w zachowaw.	% porad W21 w zachowaw.	% porad zabieg.	% porad KAOS.	% porad ASDK.	% porad odrębnych.
15.1597	1,91	3,49	1,83	66,01	13,55	59,92	33,99	-	-	-
15.1683	1,50	3,44	2,30	90,60	45,12	16,92	9,40	-	-	-
15.0065	1,50	3,42	2,28	70,67	18,02	0,66	29,33	-	-	-
15.1422	1,61	3,28	2,04	91,21	33,34	25,42	8,79	-	-	-
15.1211	1,83	3,15	1,72	68,13	16,14	40,58	31,87	-	-	-
15.0646	1,59	3,09	1,94	84,53	48,43	31,97	15,47	-	-	-
15.0330	1,57	3,08	1,96	70,92	36,93	38,86	29,08	-	-	-
15.0966	1,70	3,06	1,80	72,80	69,87	25,56	27,20	-	-	-
15.1338	1,11	2,98	2,69	75,02	33,80	32,99	24,98	-	-	-
15.0017	2,06	2,97	1,44	85,64	29,72	34,16	14,36	-	-	-
15.0048	1,63	2,90	1,78	94,30	32,44	38,37	5,70	-	-	-
15.0908	1,72	2,88	1,68	75,03	19,32	2,59	24,97	-	-	-
15.1528	1,09	2,86	2,61	87,51	37,39	23,11	12,49	-	-	-
15.1643	1,76	2,86	1,62	89,56	26,40	44,62	10,44	-	-	-
15.0086	1,40	2,82	2,00	67,66	45,12	14,90	32,30	-	0,04	-
15.1139	1,42	2,80	1,97	89,37	54,15	30,89	10,63	-	-	-
15.1694	1,19	2,79	2,35	82,82	10,46	-	17,18	-	-	-
15.0631	1,24	2,78	2,23	93,73	65,50	26,28	6,16	-	0,11	-
15.1149	1,51	2,74	1,82	88,19	55,24	20,43	11,81	-	-	-
15.0056	1,12	2,71	2,43	93,28	62,06	11,39	6,72	-	-	-
15.1399	1,52	2,70	1,78	90,10	12,18	-	9,90	-	-	-
15.0042	1,17	2,69	2,30	95,05	10,69	32,24	4,95	-	-	-
15.1586	1,30	2,66	2,04	76,52	40,46	-	23,48	-	-	-
15.1251	1,31	2,63	2,01	34,20	45,32	20,04	65,80	-	-	-
15.0018	1,63	2,60	1,59	89,94	40,42	25,01	10,06	-	-	-
15.1556	1,42	2,58	1,82	86,39	2,74	31,73	13,61	-	-	-
15.1705	1,06	2,55	2,41	89,38	14,82	11,66	10,58	-	0,04	-
15.0040	1,42	2,54	1,79	92,73	39,28	36,86	7,27	-	-	-
15.0679	1,03	2,48	2,40	93,19	60,05	16,04	6,81	-	-	-
15.1353	1,23	2,48	2,01	68,62	22,84	24,19	31,38	-	-	-
15.1250	1,10	2,45	2,22	36,63	47,83	24,14	63,37	-	-	-
15.1631	1,27	2,45	1,93	90,58	40,97	34,31	9,42	-	-	-
15.0786	1,52	2,43	1,60	91,57	74,66	0,45	8,43	-	-	-
15.1499	1,45	2,42	1,67	89,47	26,22	0,05	10,53	-	-	-
15.0795	1,06	2,35	2,22	94,97	63,64	22,94	5,03	-	-	-
15.1557	1,37	2,35	1,71	86,23	2,03	29,72	13,77	-	-	-
15.0062	1,13	2,30	2,03	76,67	62,10	10,42	23,33	-	-	-
15.1663	1,13	2,27	2,01	88,54	38,55	23,41	11,46	-	-	-
15.1484	1,01	2,26	2,23	93,90	60,14	28,24	6,10	-	-	-
15.1518	1,26	2,23	1,76	85,76	31,06	43,90	14,24	-	-	-
15.1291	1,44	2,22	1,54	86,96	27,04	39,13	13,04	-	-	-
15.0002	1,09	2,21	2,03	75,97	69,33	29,84	24,03	-	-	-
15.0947	1,08	2,15	2,00	78,97	0,59	-	21,03	-	-	-
15.1428	1,03	2,13	2,06	74,01	23,37	31,05	25,99	-	-	-
15.1466	1,52	2,13	1,40	90,69	45,64	23,18	9,31	-	-	-

ID	liczba pacj. (tys.)	liczba porad (tys.)	liczba porad na pacj.	% porad zachowaw.	% porad W11 w zachowaw.	% porad W21 w zachowaw.	% porad zabieg.	% porad KAOS.	% porad ASDK.	% porad odrębnych.
15.1191	1,44	2,09	1,45	82,34	48,60	0,41	17,66	-	-	-
15.1304	0,88	2,08	2,37	79,56	35,34	15,32	20,44	-	-	-
15.0073	1,23	2,07	1,68	76,96	30,70	41,18	23,04	-	-	-
15.1552	1,42	2,06	1,45	93,84	54,96	30,79	6,16	-	-	-
15.0583	1,01	2,04	2,03	89,72	64,92	6,33	10,28	-	-	-
15.0582	1,07	2,04	1,90	82,26	41,33	29,24	17,74	-	-	-
15.1621	1,00	2,02	2,02	93,45	44,96	41,24	6,55	-	-	-
15.0027	1,20	2,01	1,68	85,05	43,29	47,69	14,95	-	-	-
15.0227	1,00	2,01	2,00	55,53	27,38	27,20	44,47	-	-	-
15.0320	1,13	1,99	1,76	63,34	30,13	46,66	36,66	-	-	-
15.0006	1,31	1,98	1,52	90,20	37,82	0,50	9,80	-	-	-
15.0971	0,96	1,95	2,03	87,58	40,68	32,47	12,42	-	-	-
15.0512	1,26	1,92	1,53	71,18	17,86	24,45	28,82	-	-	-
15.1404	1,08	1,90	1,75	62,97	34,95	-	37,03	-	-	-
15.0049	1,41	1,90	1,35	87,00	39,87	52,87	13,00	-	-	-
15.0898	1,20	1,87	1,56	89,27	35,39	50,45	10,73	-	-	-
15.1298	1,12	1,87	1,67	67,99	17,14	39,86	32,01	-	-	-
15.1342	1,09	1,86	1,71	89,00	46,29	22,24	11,00	-	-	-
15.1140	1,15	1,85	1,61	63,97	25,17	54,90	36,03	-	-	-
15.0852	1,08	1,85	1,71	91,84	51,21	12,89	8,05	-	0,11	-
15.0952	1,12	1,84	1,65	88,08	28,12	32,80	11,92	-	-	-
15.1563	0,71	1,82	2,58	92,05	14,36	1,13	7,95	-	-	-
15.1606	0,71	1,82	2,55	91,97	50,12	17,52	8,03	-	-	-
15.0680	0,97	1,77	1,84	79,13	38,42	41,63	20,87	-	-	-
15.0801	0,64	1,77	2,74	92,48	52,69	31,85	7,52	-	-	-
15.1600	0,92	1,75	1,90	72,08	32,70	47,14	27,92	-	-	-
15.1450	1,09	1,74	1,59	89,06	66,90	33,10	10,94	-	-	-
15.1596	1,01	1,73	1,70	71,44	14,27	53,37	28,56	-	-	-
15.0804	0,87	1,73	1,99	90,72	34,57	34,82	9,28	-	-	-
15.1680	0,89	1,70	1,92	88,42	58,58	20,55	11,58	-	-	-
15.0858	0,94	1,69	1,80	84,23	46,91	42,15	15,77	-	-	-
15.1448	0,83	1,65	1,99	94,01	1,22	-	5,99	-	-	-
15.1485	0,80	1,61	2,00	90,85	25,70	34,00	9,15	-	-	-
15.0076	0,98	1,59	1,63	61,27	31,15	60,14	38,73	-	-	-
15.1529	0,84	1,58	1,88	77,28	34,48	35,06	22,72	-	-	-
15.0329	0,55	1,54	2,83	86,20	52,11	28,35	13,80	-	-	-
15.1358	1,03	1,54	1,50	80,43	23,69	40,53	19,57	-	-	-
15.0681	0,75	1,52	2,02	83,78	5,04	30,21	16,22	-	-	-
15.0682	0,91	1,51	1,65	92,23	11,52	12,67	7,70	-	0,07	-
15.1297	0,88	1,50	1,70	67,56	18,77	33,79	32,44	-	-	-
15.0536	1,00	1,47	1,47	84,64	32,34	20,89	15,36	-	-	-
15.0377	0,75	1,46	1,94	55,43	17,47	36,56	44,57	-	-	-
15.0378	0,74	1,43	1,93	89,45	14,14	-	10,55	-	-	-
15.1681	0,50	1,42	2,83	76,39	11,41	20,42	23,61	-	-	-
15.1669	0,95	1,40	1,47	88,00	16,64	15,18	12,00	-	-	-

ID	liczba pacj. (tys.)	liczba porad (tys.)	liczba porad na pacj.	% porad zachowaw.	% porad W11 w zachowaw.	% porad W21 w zachowaw.	% porad zabieg.	% porad KAOS.	% porad ASDK.	% porad odrębnych.
15.1701	0,97	1,39	1,43	93,16	44,86	19,10	6,84	-	-	-
15.0060	0,82	1,37	1,68	69,24	29,79	36,00	30,76	-	-	-
15.1607	0,85	1,35	1,59	87,44	26,10	42,15	12,56	-	-	-
15.1587	0,52	1,33	2,58	67,77	80,75	3,54	32,23	-	-	-
15.0593	0,81	1,32	1,64	86,90	25,96	35,89	13,10	-	-	-
15.0528	0,72	1,28	1,78	92,20	27,07	57,53	7,80	-	-	-
15.1339	0,96	1,25	1,31	94,00	0,68	0,09	6,00	-	-	-
15.0078	0,66	1,22	1,84	94,57	54,70	40,61	5,43	-	-	-
15.1601	0,58	1,18	2,05	71,27	40,78	36,15	28,73	-	-	-
15.1547	0,58	1,13	1,96	91,00	20,47	42,29	9,00	-	-	-
15.0372	0,60	1,13	1,88	90,95	-	-	9,05	-	-	-
15.0859	0,52	1,12	2,16	91,08	17,14	0,10	8,92	-	-	-
15.1548	0,62	1,11	1,78	86,94	2,38	-	13,06	-	-	-
15.0822	0,65	1,09	1,67	50,37	36,75	38,57	49,63	-	-	-
15.0459	0,79	1,07	1,35	83,40	1,79	31,10	16,60	-	-	-
15.1356	0,54	1,06	1,96	71,21	50,07	25,36	28,79	-	-	-
15.0970	0,53	0,97	1,84	92,08	31,17	36,65	7,92	-	-	-
15.1501	0,58	0,97	1,67	94,10	23,32	35,86	5,90	-	-	-
15.1329	0,56	0,86	1,53	82,00	38,39	46,18	18,00	-	-	-
15.1486	0,22	0,26	1,20	96,21	61,42	12,60	3,79	-	-	-
Woj.	244,80	497,96	2,03	82,79	38,95	19,62	17,21	-	0,00	-

Opracowanie DAiS na podstawie danych NFZ

2.2.5 Poradnia kardiologiczna dla dzieci

W województwie wielkopolskim liczba poradni, które w 2014 roku sprawozdały co najmniej jedną poradę w ramach NFZ wyniosła 7. Zróżnicowanie liczby porad i poradni pomiędzy województwami prezentuje Tabela 2.47

Tabela 2.47: Poradnia kardiologiczna dla dzieci - podstawowe statystyki według województw

Województwo	Liczba porad (tys.)	Liczba porad na poradnię (tys.)	Liczba poradni
dolnośląskie	12,07	1,51	8
kujawsko-pomorskie	28,45	4,06	7
lubelskie	15,56	3,89	4
lubuskie	15,30	5,10	3
łódzkie	12,94	1,85	7
małopolskie	21,01	3,50	6
mazowieckie	48,63	2,21	22
opolskie	9,01	9,01	1
podkarpackie	16,32	2,33	7
podlaskie	33,56	4,20	8
pomorskie	14,60	1,82	8

Województwo	Liczba porad (tys.)	Liczba porad na poradnię (tys.)	Liczba poradni
śląskie	51,50	2,58	20
świętokrzyskie	12,58	1,80	7
warmińsko-mazurskie	10,99	5,49	2
wielkopolskie	19,72	2,82	7
zachodniopomorskie	7,56	3,78	2

Opracowanie DAiS na podstawie danych NFZ i GUS

Mapa 2.13: Poradnia kardiologiczna dla dzieci - liczba poradni w województwach

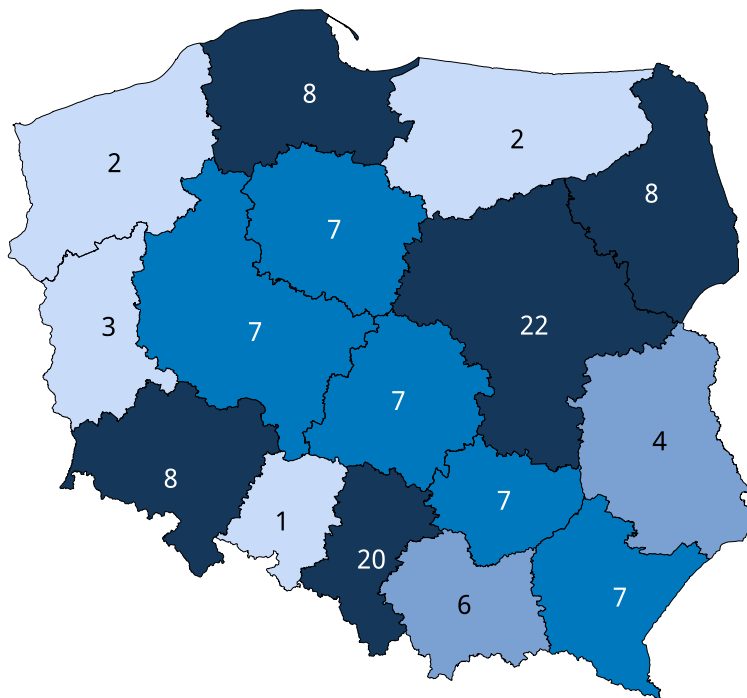

Źródło: Opracowanie DAiS na podstawie danych NFZ i GUS

Mapa 2.14: Poradnia kardiologiczna dla dzieci - liczba porad na 100 tys. dzieci

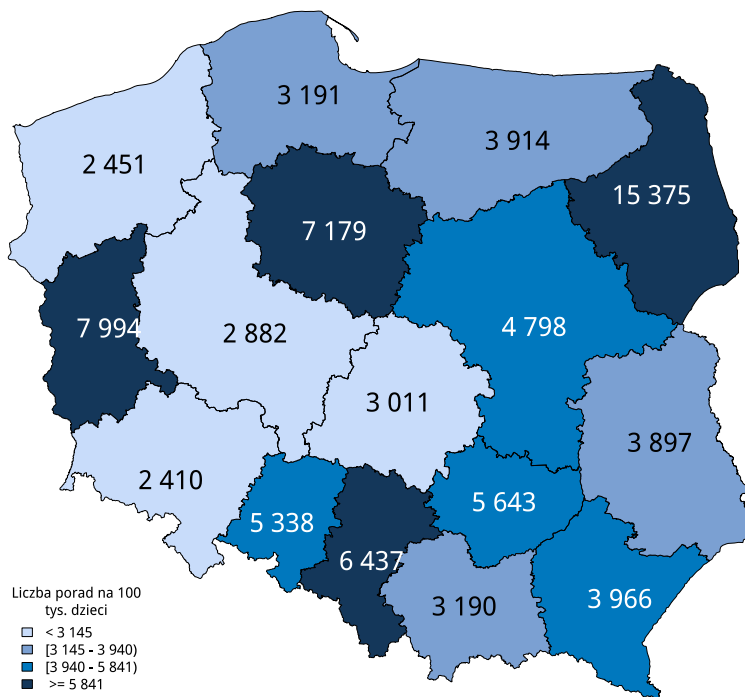

Źródło: Opracowanie DAiS na podstawie danych NFZ i GUS

W sprawozdaniu ZD3 poradnia kardiologiczna dla dzieci wchodzi w skład grupy poradni o nazwie poradnia kardiologiczna. Według tego sprawozdania w 2014 roku w województwie wykonano 455 tys. porad (por. Tabela 2.49)²⁷. W ramach świadczeń sfinansowanych ze środków NFZ liczba porad w tych poradniach wyniosła 423 tys.. Porównanie liczby porad sprawozdanych poprzez ZD-3 oraz liczby porad sprawozdanych do NFZ wskazuje, że 41 tys. porad nie jest finansowana w ramach umowy z NFZ. Należy podkreślić, że wartość ta oznacza minimalny szacowany odsetek świadczeń realizowanych poza NFZ. Jak już wspomniano wcześniej sprawozdanie ZD-3 dotyczy podmiotów prowadzących ambulatoryjną opiekę zdrowotną, w przypadku zakładów opieki zdrowotnej publicznych i niepublicznych, a w przypadku praktyk lekarskich finansowanych ze środków publicznych. W sytuacji gdy dla danego regionu liczba porad sprawozdawanych przez ZD-3 była mniejsza od liczby porad sprawozdawanych do NFZ, przyjęto, że różnica ta wyniosła 0. Zróżnicowanie tego wskaźnika pomiędzy powiatami województwa prezentuje Wykres 2.14.²⁸

Tabela 2.48: Poradnie wchodzące w skład grupy poradni ZD-3 o nazwie poradnia kardiologiczna

Nazwa poradni	Liczba Porad NFZ (tys.)
kardiologiczna	377,77
kardiologiczna dla dzieci	19,72
nadciśnienia tętniczego	4,65
chorób naczyń	21,31

Opracowanie DAiS na podstawie danych NFZ i GUS

²⁷Należy podkreślić, że mowa tu o wszystkich poradach, niekoniecznie związanych z analizowaną grupą.

²⁸Ze względu na dostępność danych, odsetek porad finansowanych poza NFZ został zaprezentowany po miejscu udzielania świadczeń.

Tabela 2.49: Porównanie liczby porad NFZ ze sprawozdaniem ZD3

Nazwa poradni ZD-3	Liczba porad w NFZ (tys.)	Liczba porad w ZD-3 (tys.)	Liczba porad poza NFZ (tys.)	% porad poza NFZ	% porad poza NFZ dla PL
kardiologiczna	423,45	455,19	40,74	8,78	15,66

Opracowanie DAiS na podstawie danych NFZ i GUS

Wykres 2.14: Odsetek świadczeń poza NFZ

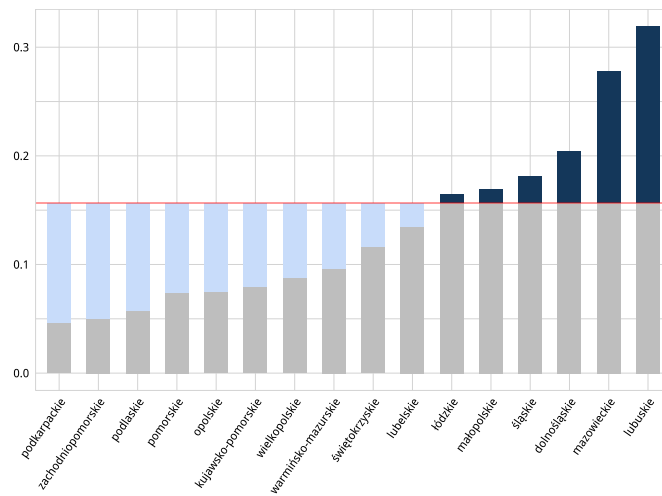

Źródło: Opracowanie DAiS na podstawie danych NFZ i GUS

Mapa 2.15: Odsetek świadczeń poza NFZ

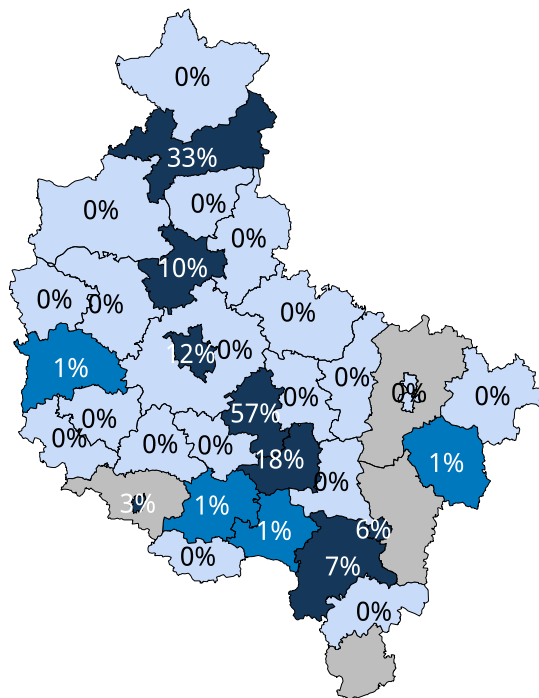

Źródło: Opracowanie DAiS na podstawie danych NFZ i GUS

Ze względu na dostępność danych, w dalszej części opracowania zostanie przeprowadzona analiza dla świadczeń wykonanych w ramach umowy z NFZ. Dane te zawierają między innymi informacje o typie porady, liczbie pacjentów oraz rozpoznaniu. Porady z rozpoznaniem z analizowanej grupy chorób stanowiły 34,58% porad sprawozdanych w analizowanej poradni w województwie. Liczba porad na jednego pacjenta w województwie wyniosła 1,44. Mediana czasu oczekiwania dla poradni wyniosła 364 dni.

Tabela 2.50: Porady według podgrup dla województwa

Podgrupa	Liczba porad (tys.)	Liczba pacjentów (tys.)	Liczba porad na pacjenta	Procentowy udział porad	Mediana czasu oczekiwania (dni)
Objawy, cechy chorobowe i nieprawidłowe wyniki badań	6,82	5,50	1,24	34,58	186,5
choroby spoza grupy	12,90	8,75	1,47	65,42	592,0

Opracowanie DAiS na podstawie danych NFZ

Tabela 2.51 prezentuje dane wojewódzkie dotyczące charakteru porad wykonanych pacjentom w analizowanej poradni w zależności od wydzielonych podgrup. Analogiczne dane dla Polski przedstawia Tabela 2.52. Odsetek porad o charakterze zachowawczym w województwie (w analizowanej poradni, niezależnie od rozpoznania) wyniósł 100%, z czego 2% porad stanowiły porady typu W11²⁹, a 5% porady typu W21³⁰. W Polsce odsetki te wynosiły odpowiednio 100%, 4% oraz 4%.

²⁹ świadczenie specjalistyczne 1-go typu

³⁰ świadczenie kompleksowe 1-go typu

Tabela 2.51: Kategorie porad według podgrup dla województwa

Podgrupa	% porad zachowaw. w woj.	% porad W11 w zachowaw. w woj.	% porad W21 w zachowaw. w woj.	% porad zabieg. w woj.	% porad KAOS. w woj.	% porad ASDK. w woj.	% porad odrębnych. w woj.
Objawy, cechy chorobowe i nieprawidłowe wyniki badań	100,00	1,28	9,59	-	-	-	-
choroby spoza grupy	100,00	1,87	3,15	-	-	-	-

Opracowanie DAiS na podstawie danych NFZ

Tabela 2.52: Kategorie porad według podgrup dla Polski

Podgrupa	% porad zachowaw. w PL	% porad W11 w zachowaw. w PL	% porad W21 w zachowaw. w PL	% porad zabieg. w PL	% porad KAOS. w PL	% porad ASDK. w PL	% porad odrębnych. w PL
Objawy, cechy chorobowe i nieprawidłowe wyniki badań	100,00	3,39	7,17	-	-	-	-
choroby spoza grupy	100,00	4,39	2,11	-	-	-	-

Opracowanie DAiS na podstawie danych NFZ

Dalszą część opracowania dla analizowanej poradni wykonano dla poszczególnych świadczeniodawców funkcjonujących w ramach kontraktu z NFZ w województwie wielkopolskim. Liczba tego typu poradni wynosiła w 2014 roku 7. Dla ułatwienia prezentacji danych każdemu świadczeniodawcy nadano unikatowe ID, które jest utrzymywane w kolejnych zestawieniach dokumentu (por. Tabela 2.53). Rozkład porad świadczonych przez poszczególnych świadczeniodawców wg grup rozpoznai prezentuje Tabela 2.54.

Tabela 2.53: Lista świadczeniodawców

ID	Nazwa	Powiat
15.0003	Wojewódzki Szpital Zespolony im. Ludwika Perzyny w Kaliszu	m.Kalisz
15.0009	Specjalistyczny Zespół Opieki Zdrowotnej Nad Matką i Dzieckiem w Poznaniu	m.Poznań
15.0010	Zespół Zakładów Opieki Zdrowotnej Ostrów Wielkopolski	ostrowski
15.0013	Szpital Kliniczny im. Karola Jonschera Uniwersytetu Medycznego im. Karola Marcinkowskiego w Poznaniu	m.Poznań
15.0919	Specjalistyczny Zakład Opieki Zdrowotnej Poradnia Lekarzy Specjalistów "Jantar"	ostrowski
15.1149	Zakład Opieki Zdrowotnej Multimed s.c.	m.Konin
15.1633	Niepubliczny Zespół Poradni Specjalistycznych "Puls" G. Budasz i K. Budasz sp.j.	pilski

Opracowanie DAiS na podstawie danych NFZ

Tabela 2.54: Liczba porad w tys. wg świadczeniodawców i grup rozpoznań

ID	Objawy, cechy chorobowe i nieprawidłowe wyniki badań	choroby spoza grupy
15.0009	1,97	4,23
15.0003	1,84	1,85
15.0013	0,25	2,88
15.0010	1,00	1,82
15.1149	0,66	0,86
15.1633	0,34	0,96
15.0919	0,76	0,31

Opracowanie DAiS na podstawie danych NFZ

Największy świadczeniodawca w województwie sprawozdał 6 194 porad dla 5 076 pacjentów (por. Tabela 2.55). Tym samym liczba porad na pacjenta u tego świadczeniodawcy wyniosła 1,22. Sumaryczny odsetek porad W11 i W21 wyniósł w województwie 7%. 4 świadczeniodawców charakteryzowało się wyższą wartością tego wskaźnika, niż wartość wojewódzka.

Tabela 2.55: Porady według świadczeniodawców i kategorii

ID	liczba pacj. (tys.)	liczba porad (tys.)	liczba porad na pacj.	% porad zachowaw.	% porad W11 w zachowaw.	% porad W21 w zachowaw.	% porad zabieg.	% porad KAOS.	% porad ASDK.	% porad odrębnych.
15.0009	5,08	6,19	1,22	100,00	0,90	-	-	-	-	-
15.0003	1,92	3,70	1,93	100,00	0,81	19,67	-	-	-	-
15.0013	2,42	3,13	1,29	100,00	1,12	-	-	-	-	-
15.0010	1,44	2,82	1,96	100,00	1,42	10,09	-	-	-	-
15.1149	1,26	1,51	1,20	100,00	0,66	-	-	-	-	-
15.1633	0,91	1,30	1,43	100,00	9,50	-	-	-	-	-
15.0919	0,76	1,07	1,41	100,00	3,08	4,66	-	-	-	-
Woj.	13,67	19,72	1,44	100,00	1,66	5,38	-	-	-	-

Opracowanie DAiS na podstawie danych NFZ

2.3 Podstawowa Opieka Zdrowotna

2.3.1 Podstawowa Opieka Zdrowotna w Polsce

Na potrzeby niniejszego opracowania wykorzystano indywidualne dane sprawozdawcze Narodowego Funduszu Zdrowia dotyczące świadczeń w ramach podstawowej opieki zdrowotnej sprawozdanych za rok 2014 (dalej: dane NFZ). Przez świadczenia wykazane w danych NFZ, rozumie się każdy kontakt sprawozdany w ramach umowy w rodzaju podstawowa opieka zdrowotna. Sprawozdawczość przekazywana

do NFZ przez świadczeniodawców POZ oparta jest na Międzynarodowej Klasyfikacji Chorób (ICD-10). Obecnie toczą się dyskusje w WONCA (Światowa Organizacja lekarzy Rodziny) na temat zasadności zastosowania ICD10 w POZ. Sprawozdawczość do NFZ ponadto umożliwia sprawozdawanie jednego kodu rozpoznania dla identyfikacji jednego kontaktu, co z założenia może powodować ograniczenia interpretacyjne (przykładowo w czasie jednego kontaktu należy sprawozdać kilka kodów ICD 10: pacjent z alergią, zapaleniem spojówek, cukrzycą i astmą oraz wystawienie mu recept na leki przewlekle stosowane - kwestią przypadkowo podjętej decyzji lekarza jest wybór ICD 10 z takiej wizyty).

Podstawowa opieka zdrowotna (POZ) jest częścią systemu opieki zdrowotnej, zapewniającą dostęp do świadczeń wszystkim osobom zgłaszającym się, uprawnionym na zwykłych zasadach oraz nieuprawnionym po złożeniu oświadczenia, zamieszkałym lub przebywającym na terytorium Polski. Świadczenia udzielane są w warunkach ambulatoryjnych w gabinetach lekarskich, a w przypadkach uzasadnionych medycznie, także w domu pacjenta (również w domu pomocy społecznej). Pomimo definicyjnie szerokiego zakresu świadczeń podstawowej opieki zdrowotnej, obejmującego m. in. transport sanitarny chorych, niniejsze opracowanie koncentruje się na czterech głównych obszarach: świadczeniach lekarza POZ (LEK), świadczeniach pielęgniarki POZ (PIE), świadczeniach położnej POZ (POL) oraz świadczeń nocnej i świątecznej opieki zdrowotnej (NSOZ).

Wykaz świadczeń gwarantowanych z zakresu podstawowej opieki zdrowotnej został określony w rozporządzeniu Ministra Zdrowia z dnia 24 września 2013 r. w sprawie świadczeń gwarantowanych z zakresu podstawowej opieki zdrowotnej (Dz.U.2013, poz. 1248)³¹, natomiast w przypadku świadczeń pielęgniarki szkolnej - w rozporządzeniu Ministra Zdrowia z dnia 28 sierpnia 2009 r. w sprawie organizacji profilaktycznej opieki zdrowotnej nad dziećmi i młodzieżą (Dz.U. Nr 139, poz. 1133).

Zgodnie z powołanymi wyżej rozporządzeniami świadczenia lekarza POZ obejmują:

- profilaktykę chorób, w tym badania i porady w ramach profilaktyki wieku rozwojowego oraz szczepienia ochronne,
- świadczenia profilaktyki chorób układu krążenia,
- udzielanie porad w leczeniu schorzeń,
- orzekanie o stanie zdrowia,
- inne świadczenia wynikające z potrzeb populacji objętej opieką, w tym: kierowanie do poradni specjalistycznych i na leczenie szpitalne, kierowanie na rehabilitację i leczenie uzdrowiskowe, kwalifikowanie do świadczeń transportu sanitarnego w POZ i wystawianie zleceń przewozów, wystawianie zleceń na realizację świadczeń pozostających w zakresie zadań pielęgniarki POZ, wystawianie zaświadczeń dotyczących stanu zdrowia pacjenta.

Świadczenia gwarantowane lekarza POZ obejmują również świadczenia medycznej diagnostyki laboratoryjnej lub diagnostyki obrazowej i nieobrazowej, określone w załączniku do rozporządzenia.

Świadczenia pielęgniarki POZ obejmują opiekę pielęgniarską nad osobą, rodziną, społecznością w środowisku zamieszkania, z uwzględnieniem miejsca udzielania świadczeń, w tym:

- świadczenia profilaktyczne, w tym wizyty patronażowe u dzieci od urodzenia do szóstego miesiąca życia (w terminach odpowiadających szczepieniom ochronnym) oraz wykonywanie testów przesiewowych u dzieci w wieku od dziewięciu miesięcy do pięciu lat,
- świadczenia profilaktyki gruźlicy,
- świadczenia lecznicze, w tym: wykonywanie iniekcji i zabiegów na podstawie zleceń lekarzy ubezpieczenia zdrowotnego w gabinecie pielęgniarki POZ i w domu pacjenta,
- świadczenia diagnostyczne, w tym: pobieranie materiałów do badań diagnostycznych na podstawie zlecenia lekarza POZ, w sytuacji gdy pobranie z przyczyn medycznych powinno być zrealizowane w domu pacjenta,

³¹Stan na 2014 rok. Aktualny stan określa obwieszczeni Ministra Zdrowia z 17 grudnia 2015 roku (Dz.U.2016, poz. 86)

- świadczenia pielęgnacyjne i rehabilitacyjne, w szczególności dla osób, u których występuje ograniczenie sprawności psychofizycznej w wyniku choroby.

Świadczenia położnej POZ obejmują:

- edukację w zakresie planowania rodziny,
- opiekę w okresie ciąży, porodu i porożu, w tym edukację przedporodową realizowaną u kobiet w ciąży (w tym w ciąży wysokiego ryzyka), począwszy od dwudziestego pierwszego tygodnia ciąży do terminu rozwiązania,
- wizyty patronażowe,
- opiekę w chorobach ginekologicznych, w tym opiekę pielęgnacyjną nad kobietą po operacji ginekologicznej lub onkologiczno-ginekologicznej obejmującą okres od momentu wypisu ze szpitala do całkowitego zagojenia się rany pooperacyjnej, realizowane na podstawie skierowania lekarza odziału, który wykonał operację,
- wykonywanie zgodnie z posiadanymi kompetencjami, iniekcji i zabiegów na podstawie zleceń innych lekarzy ubezpieczenia zdrowotnego, w gabinecie położnej POZ i w domu pacjenta.

Podstawą realizacji świadczeń w ramach POZ (nie dotyczy świadczeń z zakresu nocnej i świątecznej opieki zdrowotnej) jest umowa zawarta z NFZ na podstawie art. 159 ustawy z dnia 27 sierpnia 2004 r. o świadczeniach opieki zdrowotnej finansowanych ze środków publicznych (Dz.U. 2015, poz. 581 z późn. zm.). Finansowanie świadczeń w POZ, z wyjątkiem świadczeń nocnej i świątecznej opieki zdrowotnej w POZ, odbywa się na podstawie rocznych stawek kapitaacyjnych, w oparciu o listy świadczeniobiorców (pacjentów) objętych opieką na podstawie deklaracji wyboru.

Finansowanie świadczeń nocnej i świątecznej opieki zdrowotnej w POZ odbywa się na podstawie wynegocjowanego ryczałtu miesięcznego, a jego wysokość zależna jest od liczby ludności zamieszkałej na obszarze zabezpieczenia.

W zakresie świadczeń Pielęgniarki POZ sprawozdawczość realizowana jest indywidualnie oraz jako zbiorcze zestawienie miesięczne. W formie zestawienia zbiorczego w 2014 roku sprawozdano 71 126 tys. świadczeń, natomiast w formie indywidualnej 326 tys. W dalszej części dokumentu poddano analizie świadczenia sprawozdawane indywidualnie. Dane sumaryczne zostały przedstawione w układzie dla Polski.

Tabela 2.56: Świadczenia Pielęgniarskie sprawozdawane zbiorczo

Kod świadczenia	Liczba świadczeń (w tys.)	Liczba świadczeń na 100 tys. ludności
100202	7 528	19 565
100203	14 703	38 210
100204	8 276	21 509
100205	13 687	35 570
100206	3 183	8 272
100207	7 254	18 853
100208	1 134	2 947
100211	2 842	7 385
100210	12 519	32 534

Źródło: Opracowanie DAiS na podstawie danych NFZ.

Dane na temat liczby świadczeniodawców udzielających świadczeń POZ w podziale na województwa i typy umów przedstawia Tabela 2.57. Wynika z nich, iż dominują świadczeniodawcy realizując świadczenia lekarskie, z kolei najmniej świadczeniodawców udziela świadczeń nocnej i świątecznej opieki lekarskiej³². Natomiast wśród świadczeniodawców realizujących świadczenia pielęgniarские i położne widać duży rozrzut liczby świadczeniodawców przypadających na 100 tys. mieszkańców.

Tabela 2.57: Liczba świadczeniodawców sprawozdających świadczenia w ramach POZ wg województw i rodzajów świadczeń (2014)

Województwo	Liczba świadczeniodawców sprawozdających świadczenia lekarza POZ	Liczba świadczeniodawców sprawozdających świadczenia pielęgniarки POZ	Liczba świadczeniodawców sprawozdających świadczenia położnej POZ	Liczba świadczeniodawców sprawozdających świadczenia nocnej opieki lekarskiej	Liczba świadczeniodawców sprawozdających świadczenia lekarzy POZ na 100 tys. ludności	Liczba świadczeniodawców sprawozdających świadczenia pielęgniarки POZ na 100 tys. ludności	Liczba świadczeniodawców sprawozdających świadczenia położnej POZ na 100 tys. ludności	Liczba świadczeniodawców sprawozdających świadczenia nocnej opieki lekarskiej na 100 tys. ludności
dolnośląskie	521	228	381	32	17,91	7,84	13,10	1,10
kujawsko-pomorskie	320	161	294	26	15,31	7,70	14,07	1,24
lubelskie	444	278	379	28	20,67	12,94	17,65	1,30
lubuskie	205	156	101	17	20,09	15,29	9,90	1,67
łódzkie	468	347	364	25	18,69	13,86	14,54	1,00
małopolskie	496	271	315	47	14,73	8,05	9,35	1,40
mazowieckie	735	315	532	59	13,78	5,90	9,97	1,11
opolskie	196	37	61	13	19,58	3,70	6,09	1,30
podkarpackie	363	340	191	25	17,05	15,97	8,97	1,17
podlaskie	249	138	184	17	20,89	11,58	15,44	1,43
pomorskie	311	135	171	26	13,51	5,86	7,43	1,13
śląskie	824	246	664	50	17,97	5,36	14,48	1,09
świętokrzyskie	194	93	96	18	15,36	7,36	7,60	1,42
warmińsko-mazurskie	292	139	144	26	20,22	9,63	9,97	1,80
wielkopolskie	657	338	332	49	18,92	9,73	9,56	1,41
zachodniopomorskie	321	190	186	32	18,71	11,08	10,84	1,87
suma	6 596	3 412	4 395	490	-	-	-	-

Zródło: Opracowanie DAiS na podstawie danych NFZ i GUS

Umowy w ramach POZ mogą być zawierane zarówno na wszystkie cztery rodzaje świadczeń, na pojedynczy rodzaj świadczeń lub na każdą możliwą kombinację rodzajów świadczeń. Wykresy kołowe na Mapie 2.15 przedstawiają procentowy udział najczęstszych zakresów świadczeń dla każdego województwa. Analizując mapę można zauważyć, iż świadczenia objęte umowami różnią się względem województw. Dla przykładu w województwie wielkopolskim dominują umowy zawierane tylko na jeden typ świadczenia podczas gdy w województwie łódzkim dominują umowy łączne na trzy świadczenia (świadczenia lekarzy POZ + świadczenia pielęgniarки POZ + świadczenia położnej POZ). W miejscach gdzie więcej umów zawieranych jest na poszczególne zakresy świadczeń, konieczna jest bardzo dobra koordynacja udzielania tych świadczeń pomiędzy świadczeniodawcami.

³²Liczbę świadczeniodawców określało zarządzenie Prezesa NFZ nr 64/2013/DSOZ z 15 listopada 2013 roku. Aktualnie obowiązuje zarządzenie Prezesa NFZ z 30.06.2016 Nr 72/2016/DSM, przewiduje ono jeden zespół lekarsko-pielęgniarски na 50 tys. mieszkańców.

Wykres 2.15: Liczba świadczeniodawców sprawozdających świadczenia w ramach POZ oraz procentowy udział sprawozdawanych zakresów umów (2014)

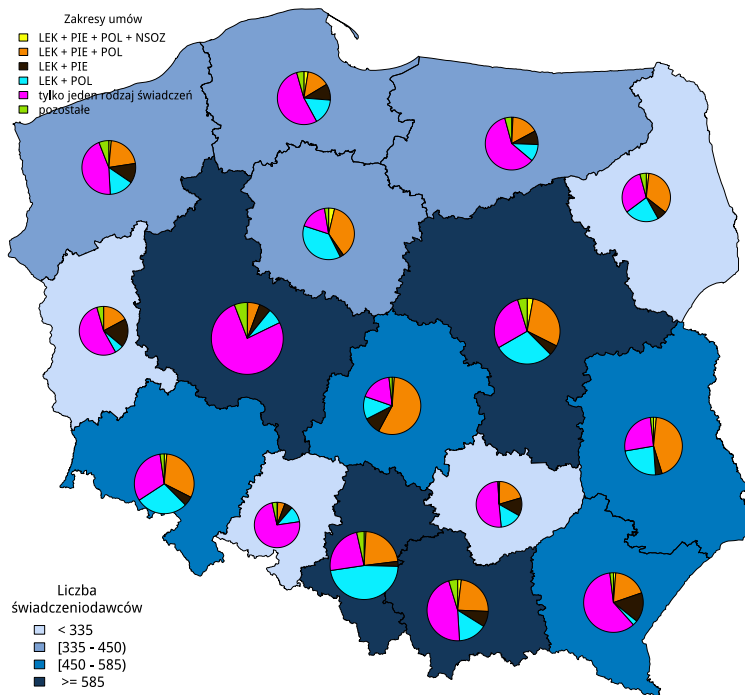

Źródło: Opracowanie DAIS na podstawie danych NFZ

Dane obrazujące szczegółową liczbę świadczeń realizowanych w ramach POZ przedstawia Tabela 2.58. Analizując dane można zauważyć, iż dominują świadczenia udzielane przez lekarzy POZ. W Polsce stanowią one 94,80% procent świadczeń sprawozdanych w ramach POZ. Na drugim miejscu znajdują się świadczenia nocnej i świątecznej opieki zdrowotnej (3,50% wszystkich świadczeń). Z kolei świadczenia pielęgniarok POZ stanowią 0,21% wszystkich świadczeń³³, a świadczenia położnych POZ 1,49%. Na Mapie 2.16 wykresy kołowe przedstawiają procentowe udziały poszczególnych rodzajów zrealizowanych świadczeń w podziale na województwa.

Tabela 2.58: Liczba świadczeń sprawozdanych w ramach POZ (2014)

Województwo	Liczba świadczeń lekarzy POZ (w tys.)	Liczba świadczeń pielęgniarok POZ (w tys.)	Liczba świadczeń położnych POZ (w tys.)	Liczba świadczeń nocnej i świątecznej opieki zdrowotnej (w tys.)	Liczba świadczeń lekarzy POZ na 100 tys. ludności	Liczba świadczeń pielęgniarok POZ na 100 tys. ludności	Liczba świadczeń położnych POZ na 100 tys. ludności	Liczba świadczeń nocnej opieki zdrowotnej na 100 tys. ludności
dolnośląskie	11 039	23	190	268	379 531	795	6 521	9 229
kujawsko-pomorskie	8 594	12	101	290	411 209	581	4 844	13 873
lubelskie	8 715	34	123	305	405 788	1 578	5 734	14 221
lubuskie	3 914	19	67	139	383 645	1 888	6 613	13 592
łódzkie	10 807	39	129	362	431 551	1 542	5 147	14 446
małopolskie	11 990	37	198	560	355 973	1 101	5 893	16 639

³³W zakresie świadczeń Pielęgniarki POZ sprawozdawczość realizowana jest indywidualnie oraz jako zbiorcze zestawienie miesięczne. W formie zestawienia zbiorczego w 2014 roku sprawozdano 71 126 tys. świadczeń, natomiast w formie indywidualnej 326 tys. Analizie poddano tylko dane sprawozdane indywidualnie.

Województwo	Liczba świadczeń lekarzy POZ (w tys.)	Liczba świadczeń pielęgniarok POZ (w tys.)	Liczba świadczeń położnych POZ (w tys.)	Liczba świadczeń nocnej i świątecznej opieki zdrowotnej (w tys.)	Liczba świadczeń lekarzy POZ na 100 tys. ludności	Liczba świadczeń pielęgniarok POZ na 100 tys. ludności	Liczba świadczeń położnych POZ na 100 tys. ludności	Liczba świadczeń nocnej opieki zdrowotnej na 100 tys. ludności
mazowieckie	18 405	30	231	771	345 026	562	4 329	14 456
opolskie	3 798	2	49	147	379 490	163	4 912	14 711
podkarpackie	7 963	15	109	305	373 982	724	5 116	14 339
podlaskie	4 731	8	68	183	396 950	667	5 706	15 313
pomorskie	8 514	20	171	422	369 855	888	7 445	18 337
śląskie	17 829	19	245	658	388 773	419	5 353	14 347
świętokrzyskie	4 893	8	39	163	387 343	609	3 114	12 882
warmińsko-mazurskie	5 684	12	99	207	393 607	863	6 890	14 349
wielkopolskie	14 387	21	415	434	414 315	610	11 954	12 508
zachodniopomorskie	6 823	26	98	253	397 758	1 539	5 685	14 752
suma	148 087	326	2 334	5 468	-	-	-	-

Zródło: Opracowanie DAiS na podstawie danych NFZ i GUS

Wykres 2.16: Liczba sprawozdanych świadczeń w ramach POZ na 100 tys. ludności oraz procentowy udział poszczególnych rodzajów świadczeń (2014)

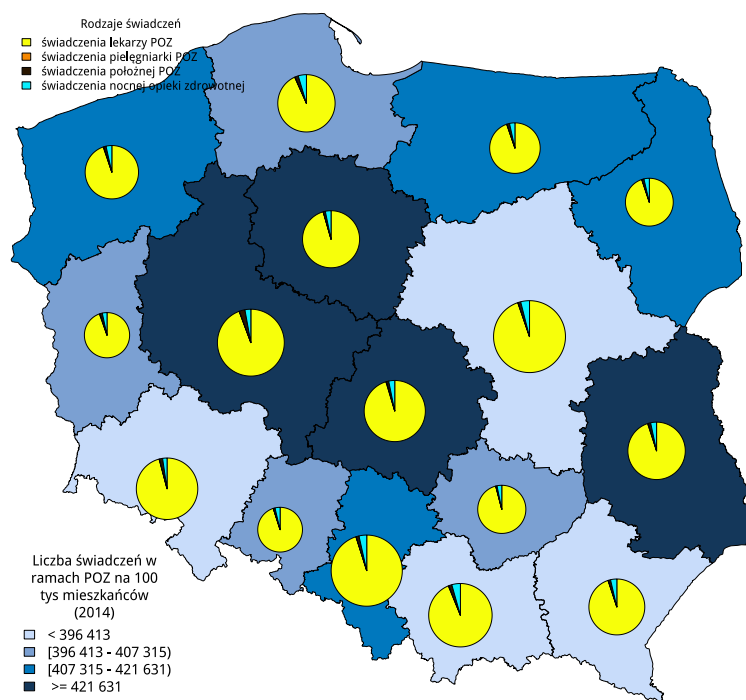

Zródło: Opracowanie DAiS na podstawie danych NFZ i GUS

Zestawienie dotyczące świadczeń lekarzy POZ przedstawiono w Tabeli 2.59. Największa liczba świadczeń udzielonych przez lekarzy POZ została udzielona w województwie mazowieckim (18 405 tys.) a najmniejsza w województwie opolskim (3 798 tys.). Zróżnicowanie liczby świadczeń dla poszczególnych województw przedstawiono na Wykresie 2.17. Po standaryzacji względem wieku i płci największa liczba świadczeń została udzielona w województwie łódzkim, a najmniejsza w województwie mazowieckim. Z

kolei najwięcej świadczeń dla pacjentów spoza województwa zostało udzielonych w województwie mazowieckim, stanowiły one 2,23% wszystkich świadczeń lekarzy POZ w tym województwie. Najmniej świadczeń dla pacjentów spoza województwa udzielono w województwie opolskim, stanowiły one 1,58% wszystkich świadczeń udzielonych przez lekarzy POZ w tym województwie. Liczbę świadczeń lekarzy POZ dla poszczególnych grup wiekowych przedstawiono w Tabeli 2.60.

Tabela 2.59: Liczba sprawozdanych świadczeń lekarzy POZ wg województw (2014)

Województwo	Liczba świadczeniodawców sprawozdanych świadczenia POZ	Liczba świadczeń lekarzy POZ (w tys.)	% świadczeń dla pacjentów spoza województwa	Liczba świadczeń na 100 tys. ludności	Liczba świadczeń na 100 tys. ludności (standar.)	Liczba świadczeń na pacjenta (lista aktywna)
dolnośląskie	521	11 039	1,59	379 531	378 419	3,91
kujawsko-pomorskie	320	8 594	1,46	411 209	414 216	4,21
lubelskie	444	8 715	1,32	405 788	403 956	4,18
lubuskie	205	3 914	1,76	383 645	389 197	4,00
łódzkie	468	10 807	1,33	431 551	422 133	4,40
małopolskie	496	11 990	2,03	355 973	358 544	3,66
mazowieckie	735	18 405	2,23	345 026	340 890	3,59
opolskie	196	3 798	1,58	379 490	379 090	4,12
podkarpackie	363	7 963	1,08	373 982	381 421	3,91
podlaskie	249	4 731	1,38	396 950	396 537	4,30
pomorskie	311	8 514	2,23	369 855	374 184	3,86
śląskie	824	17 829	0,91	388 773	385 869	4,09
świętokrzyskie	194	4 893	1,56	387 343	382 480	4,16
warmińsko-mazurskie	292	5 684	1,85	393 607	404 724	4,13
wielkopolskie	657	14 387	1,41	414 315	421 046	4,23
zachodniopomorskie	321	6 823	1,91	397 758	400 695	4,15
suma	6 596	148 087	-	-	-	-

Zródło: Opracowanie DAiS na podstawie danych NFZ i GUS

Wykres 2.17: Liczba sprawozdanych świadczeń lekarzy POZ na 100 tys. ludności w województwach (2014)

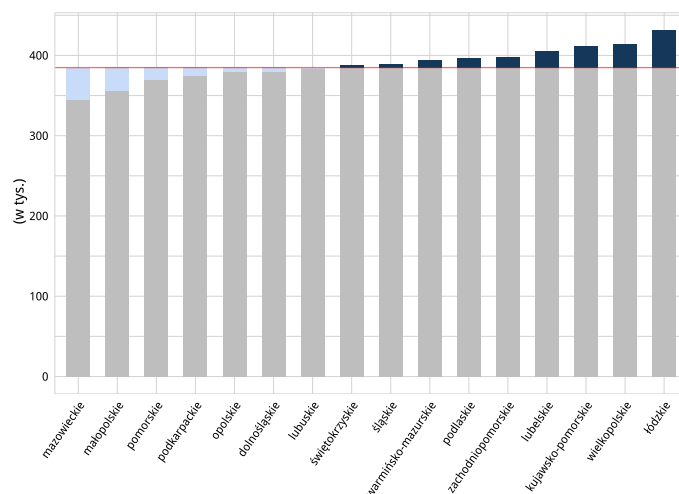

Zródło: Opracowanie DAiS na podstawie danych NFZ i GUS

Tabela 2.60: Liczba sprawozdanych świadczeń lekarzy POZ (w tys.) dla poszczególnych grup wiekowych (2014)

Województwo	≤ 2	3 – 5	6 – 10	11 – 17	18 – 24	25 – 44	45 – 64	65+
dolnośląskie	667	590	536	456	437	1 568	3 246	3 540
kujawsko-pomorskie	518	479	446	385	380	1 262	2 539	2 586
lubelskie	478	463	444	400	377	1 257	2 490	2 806
lubuskie	237	223	206	176	158	578	1 170	1 166
łódzkie	644	612	575	464	424	1 557	3 145	3 386
małopolskie	877	775	709	596	556	1 724	3 190	3 563
mazowieckie	1 358	1 135	1 003	785	704	2 574	4 968	5 878
opolskie	218	192	174	162	156	490	1 100	1 306
podkarpackie	465	423	433	387	355	1 231	2 276	2 393
podlaskie	293	254	231	202	207	660	1 311	1 574
pomorskie	613	520	476	411	387	1 287	2 393	2 428
śląskie	1 161	1 079	970	822	760	2 685	5 050	5 301
świętokrzyskie	243	246	248	220	192	694	1 431	1 618
warmińsko-mazurskie	306	280	275	252	236	806	1 783	1 747
wielkopolskie	902	821	745	619	638	2 284	4 168	4 208
zachodniopomorskie	340	306	296	264	268	995	2 153	2 202
suma	9 319	8 400	7 766	6 602	6 234	21 653	42 412	45 702

Zródło: Opracowanie DAiS na podstawie danych NFZ

2.3.2 Świadczenia Podstawowej Opieki Zdrowotnej

W 2014 roku w województwie wielkopolskim świadczenia w ramach Podstawowej Opieki Zdrowotnej udzielało 1062 podmiotów. Świadczenia lekarza POZ były udzielane w 657 podmiotach, świadczenia pielęgniarki POZ w 338, świadczenia położnej POZ w 332 a świadczenia nocnej i świątecznej opieki zdrowotnej w 49. Na 100 tysięcy mieszkańców województwa wielkopolskiego przypadało 18,92 podmiotów udzielających świadczeń lekarza POZ, 9,73 podmiotów udzielających świadczeń pielęgniarki POZ, 9,56 podmiotów udzielających świadczeń położnej POZ oraz 1,41 podmiotów świadczących nocną i świąteczną opiekę zdrowotną. Liczba świadczeń udzielona przez te podmioty wyniosła 15 258 tys., z tego 94,29% stanowiły świadczenia lekarzy, 0,14% świadczenia pielęgniarki, 2,72% świadczenia położnej a 2,85% świadczenia nocnej i świątecznej opieki zdrowotnej.

Świadczenia Lekarza Podstawowej Opieki Zdrowotnej w województwie wielkopolskim

Największa liczba świadczeń lekarza POZ w województwie wielkopolskim została udzielona w powiecie m.Poznań i wynosiła 2 304 tys. czyli średnio 42 tys. świadczeń na 10 tys. ludności a najmniejsza w powiecie międzychodzki i wynosiła 128 tys., czyli średnio 34 tys. świadczeń na 10 tys. ludności. Tabela 2.61 przedstawia liczbę świadczeń lekarza POZ dla wszystkich powiatów województwa wielkopolskiego. Liczba świadczeń na jednego ubezpieczonego była najwyższa w powiecie pleszewski (5,05) a najniższa w międzychodzki (3,58). Po standaryzacji względem wieku i płci na 10 tys. mieszkańców najwyższa liczba świadczeń lekarzy POZ została udzielona w powiecie m.Konin (53 tys.), a najniższa w leszczyński (32 tys.).

Tabela 2.61: Liczba sprawozdanych świadczeń lekarzy POZ w powiatach (2014)

Powiat	Liczba świadczeniodawców sprawozdających świadczenia lekarzy POZ	Liczba świadczeniodawców sprawozdających świadczenia lekarzy POZ na 10 tys. ludności	Liczba świadczeń lekarzy POZ (w tys.)	% świadczeń dla pacjentów spoza powiatu	Liczba świadczeń na 10 tys. ludności	Liczba świadczeń na 10 tys. ludności (standar.)	Liczba świadczeń na pacjenta (lista aktywna)
chodzieski	9	1,89	217	2,33	45 656	45 931	4,78
czarnkowsko- trzcianecki	23	2,61	375	3,15	42 559	42 885	4,41
gnieźnieński	19	1,31	624	2,40	43 045	43 329	4,54
gostyński	12	1,57	344	4,18	45 098	45 560	4,55
grodziski	11	2,15	178	3,72	34 787	35 832	3,62
jarociński	14	1,95	330	4,22	46 044	46 069	4,66
kaliski	14	1,69	278	4,29	33 514	33 540	4,25
kępiński	14	2,48	241	2,65	42 715	43 346	4,19
kolski	18	2,03	359	2,78	40 398	39 909	4,29
koniński	25	1,94	429	6,01	33 260	34 362	4,19
kościański	13	1,65	312	3,33	39 448	39 693	4,11
krotoszyński	20	2,57	309	2,90	39 631	39 734	4,10
leszczyński	11	2,02	168	8,57	30 927	32 320	3,76
międzychodzki	6	1,62	128	5,72	34 450	34 773	3,58
nowotomyski	11	1,48	324	4,93	43 525	44 332	4,48
obornicki	7	1,18	239	3,71	40 325	41 419	4,17
ostrowski	27	1,67	662	2,97	41 017	40 771	4,34
ostrzeszowski	10	1,80	224	4,96	40 348	40 683	4,24
pilski	41	2,97	672	4,51	48 730	49 136	4,86
pleszewski	15	2,37	301	4,00	47 524	48 057	5,05
poznański	55	1,53	1 285	13,13	35 815	36 918	3,96
rawicki	9	1,49	294	4,70	48 552	48 576	4,86
słupecki	12	2,01	276	4,50	46 191	46 439	4,79
szamotulski	20	2,22	311	4,61	34 574	35 068	3,61
średzki	10	1,75	219	4,94	38 298	38 871	4,00
śremski	9	1,48	245	5,76	40 299	40 979	4,16
turecki	16	1,89	328	2,45	38 812	38 787	4,02
wągrowiecki	12	1,72	323	3,80	46 182	47 130	4,71
wolsztyński	10	1,76	211	4,99	37 115	37 946	3,86
wrzesiński	13	1,69	311	3,67	40 448	40 737	4,13
złotowski	18	2,57	312	3,31	44 525	45 609	4,82
m.Kalisz	17	1,64	538	15,73	52 036	49 509	4,45
m.Konin	14	1,83	413	19,86	53 901	52 739	4,33
m.Leszno	8	1,24	305	13,04	47 249	46 344	4,25
m.Poznań	114	2,09	2 304	12,08	42 220	40 976	3,90

Źródło: Opracowanie DAiS na podstawie danych NFZ i GUS

Tabela 2.62: Udział poszczególnych świadczeń lekarzy POZ w powiatach (2014)

Powiat	Liczba świadczeniodawców sprawozdających świadczenia lekarzy POZ	Liczba świadczeń lekarzy POZ (w tys.)	% świadczeń dla pacjentów spoza POZ	Liczba świadczeń na pacjenta (lista aktywna)	% świadczeń - bilans zdrowia	% porad patronażowych	% świadczeń dla pacjentów z rozpoznanem cukrzycy i/lub chorób układu krążenia	% świadczeń dla pacjentów bez rozpoznania cukrzycy i/lub chorób układu krążenia
chodzieski	9	217	0,07	4,78	1,19	0,16	32,44	66,14
czarnkowsko- trzcianecki	23	375	0,11	4,41	0,87	0,08	29,98	68,96
gnieźnieński	19	624	0,13	4,54	0,57	0,08	20,58	78,63
gostyński	12	344	0,16	4,55	0,38	0,08	24,58	74,79
grodziski	11	178	0,04	3,62	1,57	0,20	20,61	77,58
jarociński	14	330	0,07	4,66	1,14	0,16	33,97	64,67
kaliski	14	278	0,15	4,25	1,11	0,16	31,54	67,03
kępiński	14	241	0,27	4,19	0,94	0,09	29,00	69,70
kolski	18	359	0,21	4,29	1,30	0,09	30,44	67,96
koniński	25	429	0,33	4,19	0,96	0,10	31,83	66,79
kościański	13	312	0,03	4,11	0,58	0,05	26,08	73,27
krotoszyński	20	309	0,05	4,10	1,06	0,16	28,00	70,73
leszczyński	11	168	0,26	3,76	0,54	0,06	25,29	73,84
międzychodzki	6	128	0,42	3,58	1,00	0,05	27,05	71,47
nowotomyski	11	324	0,18	4,48	0,97	0,16	22,00	76,69
obornicki	7	239	0,13	4,17	1,11	0,13	18,58	80,06
ostrowski	27	662	0,15	4,34	0,81	0,12	21,47	77,45
ostrzeszowski	10	224	0,38	4,24	0,85	0,08	19,21	79,48
pilski	41	672	0,24	4,86	0,65	0,08	30,23	68,81
pleszewski	15	301	0,07	5,05	0,94	0,09	31,25	67,65
poznański	55	1 285	0,19	3,96	0,82	0,15	18,00	80,84
rawicki	9	294	0,11	4,86	0,74	0,05	20,25	78,84
słupecki	12	276	0,36	4,79	1,00	0,08	24,17	74,39
szamotulski	20	311	0,08	3,61	1,18	0,18	26,35	72,20
średzki	10	219	0,05	4,00	0,87	0,15	23,38	75,55
śremski	9	245	0,19	4,16	1,11	0,15	23,00	75,54
turecki	16	328	0,21	4,02	1,17	0,15	26,65	71,81
wągrowiecki	12	323	0,34	4,71	0,50	0,13	22,93	76,12
wolsztyński	10	211	0,30	3,86	0,44	0,08	17,84	81,34
wrzesiński	13	311	0,09	4,13	0,93	0,16	26,78	72,04
złotowski	18	312	0,45	4,82	0,99	0,12	22,55	75,90
m.Kalisz	17	538	0,08	4,45	0,81	0,09	23,78	75,24
m.Konin	14	413	0,22	4,33	0,62	0,09	27,41	71,66
m.Leszno	8	305	0,10	4,25	0,84	0,16	12,10	86,79
m.Poznań	114	2 304	0,33	3,90	0,60	0,14	23,26	75,67

Źródło: Opracowanie DAiS na podstawie danych NFZ

Tabela 2.63: Liczba sprawozdanych świadczeń lekarzy POZ (w tys.) w podziale na grupy wiekowe

Powiat	≤ 2	3 – 5	6 – 10	11 – 17	18 – 24	25 – 44	45 – 64	65+
chodzieski	12	13	13	11	9	30	66	64
czarnkowsko- trzcianecki	20	18	19	16	16	58	120	108
gnieźnieński	36	30	30	25	22	91	194	196
gostyński	21	19	16	15	16	53	104	100
grodziski	15	13	12	10	10	28	49	42
jarociński	17	16	15	14	15	52	102	100
kaliski	17	12	13	13	12	40	79	91
kępiński	14	13	12	11	11	37	72	71
kolski	22	21	20	15	13	48	107	112
koniński	22	21	25	22	21	65	126	127
kościański	18	18	16	14	15	47	94	90
krotoszyński	22	18	16	16	15	47	90	85
leszczyński	10	10	9	8	8	26	49	48
międzychodzki	7	8	7	5	5	19	38	38
nowotomyski	19	16	16	14	16	58	97	89
obornicki	15	14	13	11	11	40	73	63
ostrowski	37	33	30	29	30	104	202	196
ostrzeszowski	13	12	12	12	11	34	67	63
pilski	31	31	29	27	28	110	220	196
pleszewski	17	15	16	15	14	51	91	82
poznański	114	107	87	61	57	231	334	295
rawicki	19	19	18	15	14	47	83	80
słupecki	16	16	15	12	12	44	83	78
szamotulski	19	17	17	14	15	52	91	86
średzki	16	14	12	10	12	38	63	55
śremski	17	17	14	11	12	41	70	62
turecki	17	16	16	14	14	50	102	100
wągrowiecki	18	17	16	14	15	55	100	88
wolsztyński	12	11	11	10	10	36	63	58
wrzesiński	20	19	17	14	13	49	90	88
złotowski	18	17	16	14	14	47	99	87
m.Kalisz	30	25	24	22	19	77	159	182
m.Konin	24	25	23	18	16	58	118	130
m.Leszno	20	19	15	13	11	45	88	94
m.Poznań	155	132	105	77	108	378	584	764
suma	902	821	745	619	638	2 284	4 168	4 208

Źródło: Opracowanie DAiS na podstawie danych NFZ

Świadczenia Pielęgniarki Podstawowej Opieki Zdrowotnej w województwie wielkopolskim

Najwięcej świadczeń pielęgniarki POZ udzielono w powiecie m.Poznań (3 553), a najmniej w powiecie m.Leszno (6). Tabela 2.64 przedstawia liczbę świadczeń pielęgniarek POZ dla wszystkich powiatów województwa wielkopolskiego. Udział poszczególnych rodzajów świadczeń przedstawia Tabela 2.65. W 2014 w całym województwie wielkopolskim porady profilaktyczne w programie profilaktyki gruźlicy stanowiły 46,24% świadczeń pielęgniarki POZ, porady patronażowe 51,36%, a świadczenia dla pacjentów spoza list świadczeniobiorców 2,40%.

Tabela 2.64: Liczba sprawozdanych świadczeń pielęgniarstwa POZ w powiatach (2014)

Powiat	Liczba świadczeniodawców sprawozdających świadczenia pielęgniarki POZ	Liczba świadczeniodawców sprawozdających świadczenia pielęgniarki POZ na 10 tys. mieszkańców	Liczba świadczeń pielęgniarstwa POZ	% świadczeń dla pacjentów spoza powiatu	Liczba świadczeń na 10 tys. ludności	Liczba świadczeń na 10 tys. ludności (standar.)
chodzieski	4	0,84	180	-	38	53
czarnkowsko- trzcianecki	10	1,14	1 370	2,12	156	178
gnieźnieński	18	1,24	1 240	2,66	85	99
gostyński	8	1,05	176	-	23	29
grodziski	8	1,56	403	0,50	79	93
jarociński	8	1,11	594	1,52	83	97
kaliski	11	1,33	270	-	33	43
kępiński	5	0,89	182	0,55	32	42
kolski	8	0,90	995	0,70	112	143
koniński	15	1,16	557	5,39	43	60
kościański	8	1,01	573	2,09	73	87
krotoszyński	6	0,77	125	-	16	20
leszczyński	4	0,73	261	20,31	48	56
międzychodzki	4	1,08	30	13,33	8	10
nowotomyski	5	0,67	141	-	19	22
obornicki	3	0,51	296	16,55	50	56
ostrowski	17	1,05	488	4,92	30	38
ostrzeszowski	11	1,99	528	4,17	95	115
pilski	22	1,60	621	-	45	67
pleszewski	8	1,26	250	0,80	40	52
poznański	25	0,70	1 041	3,65	29	33
rawicki	3	0,50	213	18,78	35	44
śłupecki	13	2,18	446	1,35	75	95
szamotulski	11	1,22	1 074	1,49	119	145
średzki	5	0,87	44	-	8	9
śremski	2	0,33	80	1,25	13	16
turecki	11	1,30	387	-	46	62
wągrowiecki	3	0,43	118	-	17	22
wolsztyński	8	1,40	558	1,79	98	110
wrzesiński	6	0,78	942	2,44	123	140
złotowski	15	2,14	1 597	6,14	228	259
m.Kalisz	10	0,97	1 155	15,93	112	132
m.Konin	12	1,57	674	4,01	88	131
m.Leszno	1	0,15	6	16,67	1	1
m.Poznań	30	0,55	3 553	12,10	65	70

Źródło: Opracowanie DAiS na podstawie danych NFZ i GUS

Tabela 2.65: Udział poszczególnych świadczeń pielęgniarki POZ w powiatach (2014)

Powiat	Liczba świadczeń- niodawców sprawozdających świadczenia pielęgniarki POZ	Liczba świadczeń pielęgniarki POZ	% porad profilaktyki gruźlicy	% porad patronażowych	% świadczeń dla pacjentów spoza listy świadczeniobiorców
chodzieski	4	180	-	100,00	-
czarnkowsko- trzcianecki	10	1 370	68,76	30,80	0,44
gnieźnieński	18	1 240	49,76	49,44	0,81
gostyński	8	176	-	98,30	1,70
grodziski	8	403	42,93	57,07	-
jarociński	8	594	49,49	50,17	0,34
kaliski	11	270	0,74	99,26	-
kępiński	5	182	-	100,00	-
kolski	8	995	40,30	59,40	0,30
koniński	15	557	0,18	92,64	7,18
kościański	8	573	45,20	54,10	0,70
krotoszyński	6	125	3,20	96,80	-
leszczyński	4	261	95,40	4,60	-
międzychodzki	4	30	-	86,67	13,33
nowotomyski	5	141	-	100,00	-
obornicki	3	296	71,28	28,72	-
ostrowski	17	488	31,35	63,93	4,71
ostrzeszowski	11	528	52,27	45,83	1,89
pilski	22	621	-	100,00	-
pleszewski	8	250	5,20	94,00	0,80
poznański	25	1 041	17,87	78,67	3,46
rawicki	3	213	-	73,71	26,29
słupecki	13	446	32,29	67,04	0,67
szamotulski	11	1 074	32,22	67,78	-
średzki	5	44	-	100,00	-
śremski	2	80	-	100,00	-
turecki	11	387	-	100,00	-
wągrowiecki	3	118	-	100,00	-
wolsztyński	8	558	83,51	16,49	-
wrzesiński	6	942	54,14	45,86	-
złotowski	15	1 597	74,08	17,78	8,14
m.Kalisz	10	1 155	69,52	30,48	-
m.Konin	12	674	19,73	78,19	2,08
m.Leszno	1	6	-	-	100,00
m.Poznań	30	3 553	68,17	27,41	4,42

Źródło: Opracowanie DAiS na podstawie danych NFZ

Świadczenia Położnej Podstawowej Opieki Zdrowotnej w województwie wielkopolskim

Najwięcej świadczeń położnej POZ udzielono w powiecie m.Poznań (79 850), a najmniej w powiecie chodzieski (2 205). Tabela 2.66 przedstawia liczbę świadczeń położnej POZ dla wszystkich powiatów województwa wielkopolskiego. Z kolei udział poszczególnych rodzajów świadczeń przedstawia Tabela 2.67. W 2014 w całym województwie wielkopolskim wizyty patronażowe stanowiły 47,29% świadczeń położnej POZ, wizyty w opiece pooperacyjnej 0,52%, wizyty w edukacji przedporodowej 52,17%, a świadczenia dla pacjentów spoza list świadczeniobiorców 0,03%.

Tabela 2.66: Liczba sprawozdanych świadczeń położnej POZ w powiatach (2014)

Powiat	Liczba świadczeniodawców sprawozdających świadczenia położnej POZ	Liczba świadczeniodawców sprawozdających świadczenia położnej POZ na 10 tys. mieszkańców	Liczba świadczeń położnej POZ	% świadczeń dla pacjentów spoza powiatu	Liczba świadczeń na 10 tys. kobiet	Liczba świadczeń na 10 tys. kobiet (standar.)
chodzieski	3	0,63	2 205	1,50	911	582
czarnkowsko-trzcianecki	10	1,14	7 288	4,32	1 640	1 182
gnieźniński	16	1,10	15 573	4,96	2 106	1 693
gostyński	7	0,92	9 414	4,19	2 449	1 988
grodziski	6	1,17	4 322	2,06	1 682	1 032
jarociński	6	0,84	5 082	1,24	1 384	836
kaliski	11	1,33	3 824	5,91	907	585
kępiński	4	0,71	4 176	3,88	1 467	1 012
kolski	8	0,90	14 957	6,93	3 310	3 158
koniński	18	1,40	9 215	7,04	1 420	1 154
kościański	4	0,51	3 951	0,23	982	511
krotoszyński	9	1,16	11 360	5,03	2 868	2 381
leszczyński	6	1,10	5 322	11,39	1 954	1 319
międzychodzki	4	1,08	5 359	5,30	2 861	2 435
nowotomyski	7	0,94	4 495	1,00	1 184	564
obornicki	4	0,67	4 100	8,02	1 373	1 105
ostrowski	14	0,87	13 900	2,87	1 686	1 189
ostrzeszowski	6	1,08	6 528	4,32	2 336	1 872
pilski	13	0,94	15 395	3,75	2 189	1 847
pleszewski	8	1,26	5 614	5,38	1 761	1 234
poznański	31	0,86	43 201	17,13	2 346	1 607
rawicki	9	1,49	2 380	3,91	779	477
śłupecki	8	1,34	10 065	23,70	3 352	2 914
szamotulski	11	1,22	15 665	11,36	3 417	2 895
średzki	4	0,70	14 392	11,96	4 958	4 434
śremski	9	1,48	10 887	7,67	3 525	2 954
turecki	9	1,07	13 801	5,10	3 201	2 917
wągrowiecki	8	1,14	3 650	2,79	1 038	595

Powiat	Liczba świadczeniodawców sprawozdających świadczenia położnej POZ	Liczba świadczeniodawców sprawozdających świadczenia położnej POZ na 10 tys. mieszkańców	Liczba świadczeń położnej POZ	% świadczeń dla pacjentów spoza powiatu	Liczba świadczeń na 10 tys. kobiet	Liczba świadczeń na 10 tys. kobiet (standar.)
wolsztyński	4	0,70	2 608	5,87	905	574
wrzesiński	7	0,91	8 798	4,22	2 242	1 679
złotowski	6	0,86	11 690	6,44	3 316	2 933
m.Kalisz	13	1,26	19 623	28,16	3 549	3 624
m.Konin	14	1,83	16 627	34,55	4 133	4 170
m.Leszno	6	0,93	9 780	23,15	2 899	2 485
m.Poznań	29	0,53	79 850	27,06	2 741	2 351

Źródło: Opracowanie DAiS na podstawie danych NFZ i GUS

Tabela 2.67: Udziałów poszczególnych świadczeń położnej POZ w powiatach (2014)

Powiat	Liczba świadczeniodawców sprawozdających świadczenia położnej POZ	Liczba świadczeń położnej POZ	% wizyt w edukacji przedporodowych	% wizyt w opiece pooperacyjnych	% wizyt patronażowych	% świadczeń dla pacjentów spoza listy świadczeniobiorców
chodzieski	3	2 205	13,51	-	86,49	-
czarnkowsko-trzcianecki	10	7 288	35,74	0,08	64,17	-
gnieźnieński	16	15 573	49,72	0,79	49,48	0,01
gostyński	7	9 414	53,06	0,02	46,92	-
grodziski	6	4 322	26,65	0,02	73,32	-
jarociński	6	5 082	17,43	0,10	82,47	-
kaliski	11	3 824	28,11	0,29	71,60	-
kępiński	4	4 176	35,27	0,10	64,63	-
kolski	8	14 957	67,64	0,23	32,13	-
koniński	18	9 215	49,97	0,14	49,89	-
kościański	4	3 951	1,27	0,91	97,82	-
krotoszyński	9	11 360	55,72	0,19	44,08	-
leszczyński	6	5 322	32,34	0,26	67,40	-
międzychodzki	4	5 359	59,13	2,20	38,66	-
nowotomyski	7	4 495	3,58	0,16	96,26	-
obornicki	4	4 100	50,27	5,98	43,76	-
ostrowski	14	13 900	35,42	0,75	63,71	0,12
ostrzeszowski	6	6 528	48,07	0,63	51,21	0,09
pilski	13	15 395	51,35	0,03	48,61	-
pleszewski	8	5 614	38,96	0,23	60,81	-
poznański	31	43 201	40,69	0,25	59,07	-
rawicki	9	2 380	17,65	0,17	82,18	-

Powiat	Liczba świadczeniodawców sprawozdających świadczenia położnej POZ	Liczba świadczeń położnej POZ	% wizyt w edukacji przedporodowych	% wizyt w opiece pooperacyjnych	% wizyt patronażowych	% świadczeń dla pacjentów spoza listy świadczeniodawców
słupecki	8	10 065	63,67	0,15	36,18	-
szamotulski	11	15 665	61,83	0,16	38,01	-
średzki	4	14 392	70,23	1,15	28,62	-
śremski	9	10 887	59,25	2,70	38,05	-
turecki	9	13 801	64,32	0,14	35,53	-
wągrowiecki	8	3 650	13,40	1,04	85,56	-
wolsztyński	4	2 608	21,36	1,57	77,07	-
wrzesiński	7	8 798	43,62	0,17	56,21	-
złotowski	6	11 690	66,07	-	33,93	-
m.Kalisz	13	19 623	64,16	0,92	34,91	-
m.Konin	14	16 627	69,75	0,48	29,78	-
m.Leszno	6	9 780	55,66	0,04	44,23	0,06
m.Poznań	29	79 850	60,34	0,45	39,11	0,10

Źródło: Opracowanie DAiS na podstawie danych NFZ

Świadczenia nocnej i świątecznej opieki zdrowotnej w województwie wielkopolskim

Najwięcej świadczeń nocnej i świątecznej opieki zdrowotnej udzielono w powiecie m.Poznań (83 587), a najmniej w powiecie kościański (158). Tabela 2.68 przedstawia liczbę świadczeń nocnej i świątecznej opieki zdrowotnej dla wszystkich powiatów województwa wielkopolskiego. Z kolei udział poszczególnych rodzajów świadczeń przedstawia Tabela 2.68. W 2014 w całym województwie wielkopolskim porady ambulatoryjne stanowiły 95,84% świadczeń nocnej i świątecznej opieki zdrowotnej, porady wyjazdowe 4,04%, porady telefoniczne 0,01% a porady dla pacjentów z UE/EFTA 0,10%.

Tabela 2.68: Liczba sprawozdanych świadczeń nocnej i świątecznej opieki zdrowotnej w powiatach (2014)

Powiat	Liczba świadczeniodawców sprawozdających świadczenia nocnej i świątecznej opieki zdrowotnej	Liczba świadczeń nocnej i świątecznej opieki zdrowotnej	% świadczeń dla pacjentów spoza powiatu	Liczba świadczeń na 10 tys. ludności	Liczba świadczeń na 10 tys. ludności (standar.)
chodzieski	1	4 906	10,76	1 030	1 036
czarnkowsko-trzcianecki	2	5 045	11,34	573	569
gnieźnieński	1	15 099	6,89	1 041	1 037
gostyński	1	17 321	7,92	2 273	2 253
grodziski	1	3 680	13,12	719	714
jarociński	1	13 780	11,90	1 920	1 914
kaliski	-	-	-	-	-
kępiński	1	10 201	8,44	1 806	1 802

Powiat	Liczba świadczeniodawców sprawozdających świadczenia nocnej i świątecznej opieki zdrowotnej	Liczba świadczeń nocnej i świątecznej opieki zdrowotnej	% świadczeń dla pacjentów spoza powiatu	Liczba świadczeń na 10 tys. ludności	Liczba świadczeń na 10 tys. ludności (standar.)
kolski	1	6 752	9,60	760	765
koniński	-	-	-	-	-
kościański	2	158	12,66	20	20
krotoszyński	1	10 010	6,17	1 285	1 278
leszczyński	-	-	-	-	-
międzychodzki	1	6 235	17,24	1 679	1 673
nowotomyski	1	11 448	9,30	1 536	1 492
obornicki	2	11 042	8,54	1 863	1 817
ostrowski	1	20 345	5,44	1 261	1 271
ostrzeszowski	1	8 154	8,02	1 472	1 467
pilski	2	14 489	14,93	1 051	1 058
pleszewski	1	7 674	13,33	1 213	1 218
poznański	4	32 122	19,33	895	833
rawicki	1	10 711	15,17	1 771	1 750
słupecki	1	7 783	14,76	1 304	1 313
szamotulski	1	9 718	9,77	1 081	1 076
średzki	1	8 758	15,52	1 532	1 518
śremski	1	7 918	17,72	1 302	1 297
turecki	1	6 972	7,72	826	826
wągrowiecki	1	7 501	10,48	1 073	1 069
wolsztyński	1	15 375	24,68	2 698	2 628
wrzesiński	1	2 600	7,73	338	342
złotowski	1	6 646	8,82	949	956
m.Kalisz	2	26 229	37,61	2 537	2 672
m.Konin	1	23 185	53,86	3 029	3 238
m.Leszno	2	18 898	40,22	2 925	2 960
m.Poznań	9	83 587	25,80	1 532	1 605

Źródło: Opracowanie DAiS na podstawie danych NFZ i GUS

Tabela 2.69: Udziałów poszczególnych świadczeń nocnej opieki i świątecznej zdrowotnej w powiatach (2014)

Powiat	Liczba świadczeniodawców sprawozdających świadczenia nocnej opieki zdrowotnej	Liczba świadczeń nocnej opieki zdrowotnej	% świadczeń ambulatoryjnych	% świadczeń wyjazdowych	% świadczeń dla pacjentów z UE
chodzieski	1	4 906	94,15	5,85	-
czarnkowsko-trzcianecki	2	5 045	97,70	1,92	0,38
gnieźnieński	1	15 099	85,93	13,82	0,26
gostyński	1	17 321	97,93	2,07	0,01
grodziski	1	3 680	95,92	3,89	0,19

Powiat	Liczba świadczeniodawców sprawozdających świadczenia nocnej opieki zdrowotnej	Liczba świadczeń nocnej opieki zdrowotnej	% świadczeń ambulatoryjnych	% świadczeń wyjazdowych	% świadczeń dla pacjentów z UE
jarociński	1	13 780	98,05	1,94	-
kaliski	-	-	-	-	-
kępiński	1	10 201	98,49	1,51	-
kolski	1	6 752	89,44	10,06	0,33
koniński	-	-	-	-	-
kościański	2	158	98,10	1,90	-
krotoszyński	1	10 010	96,12	3,88	-
leszczyński	-	-	-	-	-
międzychodzki	1	6 235	95,64	4,27	0,10
nowotomyski	1	11 448	99,75	-	0,25
obornicki	2	11 042	96,47	3,50	0,01
ostrowski	1	20 345	96,65	3,33	-
ostrzeszowski	1	8 154	97,94	2,05	0,01
pilski	2	14 489	98,40	0,90	0,69
pleszewski	1	7 674	98,49	1,15	0,36
poznański	4	32 122	98,04	1,85	0,04
rawicki	1	10 711	94,21	5,49	0,30
słupecki	1	7 783	95,75	4,25	-
szamotulski	1	9 718	92,97	6,25	0,78
średzki	1	8 758	97,39	2,61	-
śremski	1	7 918	96,64	3,36	-
turecki	1	6 972	96,06	3,94	-
wągrowiecki	1	7 501	92,27	7,73	-
wolsztyński	1	15 375	97,72	1,77	0,51
wrzesiński	1	2 600	98,62	1,38	-
złotowski	1	6 646	94,67	5,33	-
m.Kalisz	2	26 229	96,63	3,37	-
m.Konin	1	23 185	88,95	11,05	-
m.Leszno	2	18 898	96,58	3,42	-
m.Poznań	9	83 587	96,21	3,77	0,00

Źródło: Opracowanie DAiS na podstawie danych NFZ

2.3.3 Listy aktywne

Według list aktywnych w 2014 (stan na czerwiec) w Polsce działały 6 453 podmioty Podstawowej Opieki Zdrowotnej (POZ). Spośród nich najwięcej znajdowało się w województwach o największej liczbie ludności tj. mazowieckim, śląskim, wielkopolskim, małopolskim i dolnośląskim. W województwie wielkopolskim funkcjonowało 645 podmiotów. Liczbę podmiotów POZ w poszczególnych województwach przedstawiono na Wykresie 2.20, a w poszczególnych wielkopolskich powiatach na Wykresie 2.21.

Różnice w liczbie podmiotów podanych w poprzedniej części dokumentu a obecnej wynikają głównie z faktu, iż lista aktywna dotyczy tylko lekarzy POZ oraz przedstawia stan na miesiąc czerwiec 2014 roku. Z kolei dane sprawozdawcze odnoszą się do całego roku 2014 oraz uwzględniają wszystkie typy świadczeń. W 2014 roku istniały podmioty, które zakończyły działalność przed czerwcem lub rozpoczęły ją po tym miesiącu. Istniały też podmioty nie posiadające umowy z zakresu świadczeń lekarza POZ. Ponadto

kilkanaście podmiotów posiada listę aktywną, jednak nie sprawozdają świadczeń z zakresu lekarza POZ. Na podstawie danych sprawozdawczych świadczenia POZ realizowane są także przez Szpitalne Oddziały Ratunkowe jak i Izby Przyjęć - dotyczy to świadczeń w zakresie NSOL.

W 2014 roku do jednego podmiotu POZ zapisanych było średnio 5,7 tys. osób. Średnio podmioty o największej liczbie zapisanych pacjentów występowały w województwach mazowieckim (7,2 tys.) oraz pomorskim (7,1 tys.). Z kolei podmioty o średnio najmniejszej liczbie zapisanych pacjentów znajdowały się w województwach podlaskim (4,6 tys.) oraz lubelskim (4,7 tys.). W województwie wielkopolskim średnio do jednego świadczeniodawcy Podstawowej Opieki Zdrowotnej zapisanych było 5,3 tys. pacjentów, co plasowało to województwo na siódmym miejscu w Polsce. Średnią liczbę pacjentów zapisanych do podmiotów POZ w województwach przedstawiono na Wykresie 2.22. Spośród powiatów województwa wielkopolskiego największą liczbą pacjentów zapisanych do jednego świadczeniodawcy POZ charakteryzowały się następujące powiaty: powiat m.Leszno, powiat obornicki oraz powiat m.Kalisz. Powiaty pilski, krotoszyński i złotowski cechowały się z kolei najniższymi wartościami tej statystyki. Średnią liczbę pacjentów zapisanych do podmiotów POZ w powiatach województwa wielkopolskiego przedstawiono na Wykresie 2.23.

W 2014 roku 37,01 mln osób zapisanych było do jednego podmiotu Podstawowej Opieki Zdrowotnej (stan na czerwiec). Oznacza to, że 96 na 100 mieszkańców Polski było w czerwcu 2014 roku zapisanych do podmiotów POZ. Najwyższym wskaźnikiem osób zapisanych do POZ w stosunku do liczby ludności cechowały się województwa wielkopolskie (98,0 na 100 mieszkańców), łódzkie (97,8 na 100 mieszkańców) i kujawsko-pomorskie (97,6 na 100 mieszkańców). Najmniejszym, województwa opolskie (92,0 na 100 mieszkańców) oraz podlaskie (92,2 na 100 mieszkańców). Liczbę osób zapisanych do podmiotów POZ w przeliczeniu na 100 mieszkańców województwa przedstawiono na Wykresie 2.24. W wielkopolskich powiatach zaobserwować można znaczne zróżnicowanie pod względem liczby unikalnych pacjentów (tj. zliczając pojedynczo przypadki zapisania do kilku podmiotów POZ) zarejestrowanych u świadczeniodawców w powiecie w przeliczeniu na stu mieszkańców powiatu. Omawiana statystyka waha się od 79 (powiat kaliski) do 124 (powiat m.Konin). Zauważyć też można powiaty, w których liczba zapisanych pacjentów przekraczała liczbę mieszkańców (powiat pilski, powiat rawicki, powiat kępiński, powiat m.Poznań, powiat m.Leszno, powiat m.Kalisz, powiat m.Konin). Wynika to ze znacznej skali migracji pacjentów i zapisywania się na listy aktywne nie w powiecie zamieszkania. Jest to zjawisko obserwowalne w skali całego kraju. Zwłaszcza duże ośrodki miejskie są często bardziej obciążone pacjentami w POZ niż wskazywałaby na to liczba ich mieszkańców, gdyż zapisują one pacjentów z powiatów ościennych, a największe z całego województwa, czy kraju. Liczbę osób zapisanych do podmiotów POZ w przeliczeniu na 100 mieszkańców powiatów województwa wielkopolskiego przedstawiono na Wykresie 2.25.

Wykres 2.20: Liczba podmiotów POZ w województwach Polski (stan na czerwiec 2014)

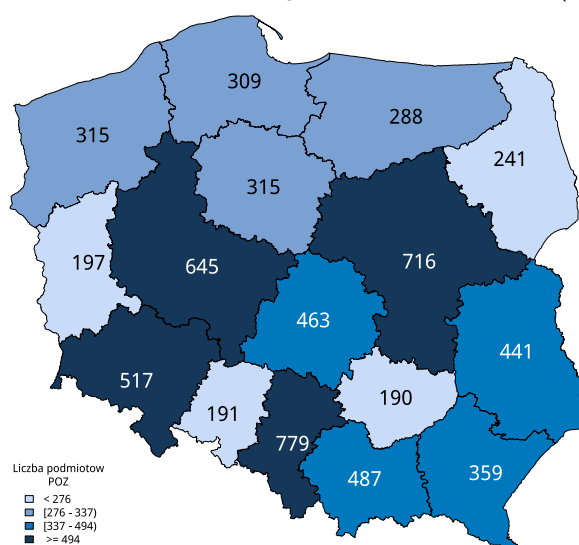

Źródło: Opracowanie DAiS na podstawie danych NFZ

Wykres 2.21: Liczba podmiotów POZ w powiatach województwa wielkopolskiego (stan na czerwiec 2014)

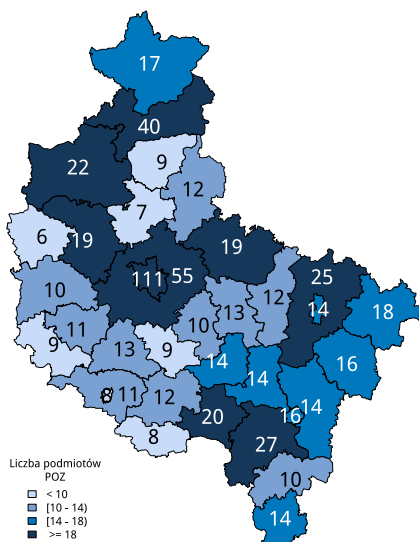

Źródło: Opracowanie DAiS na podstawie danych NFZ

Wykres 2.22: Średnia liczba pacjentów zapisanych do pojedynczego świadczeniodawcy POZ (w tys.) w województwach Polski (stan na czerwiec 2014)

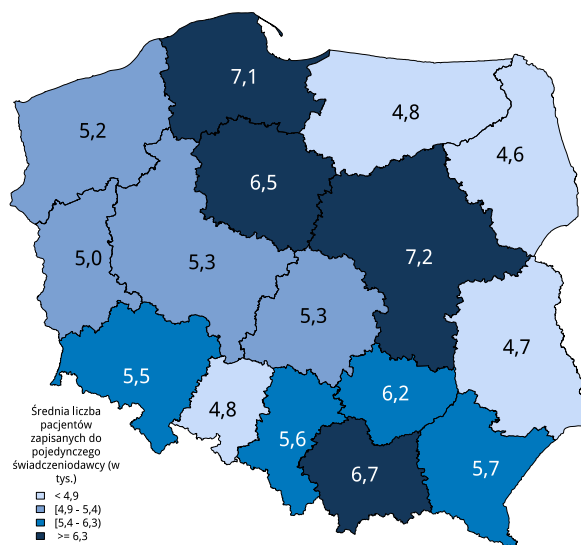

Źródło: Opracowanie DAiS na podstawie danych NFZ

Wykres 2.23: Średnia liczba pacjentów zapisanych do pojedynczego świadczeniodawcy POZ (w tys.) w powiatach województwa wielkopolskiego (stan na czerwiec 2014)

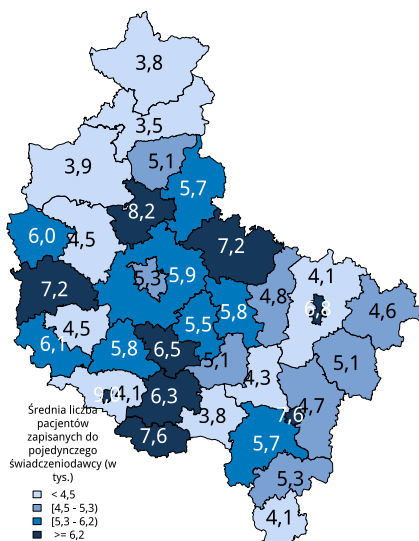

Źródło: Opracowanie DAiS na podstawie danych NFZ

Wykres 2.24: Liczba osób zapisanych do podmiotów POZ na 100 mieszkańców w województwach Polski (stan na czerwiec 2014)

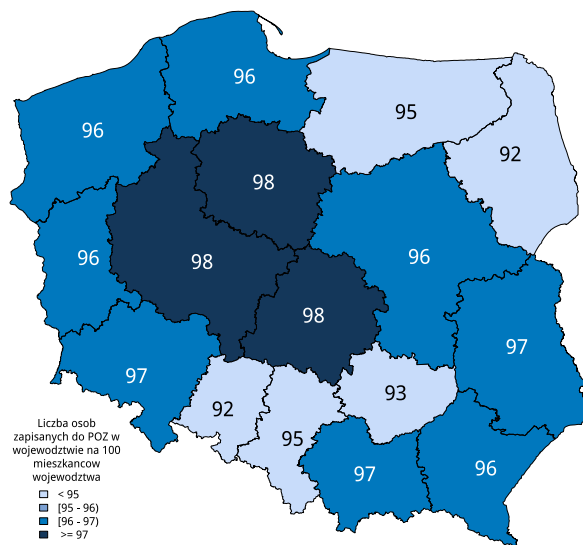

Źródło: Opracowanie DAiS na podstawie danych NFZ i GUS

Wykres 2.25: Liczba osób zapisanych do podmiotów POZ na 100 mieszkańców w powiatach województwa wielkopolskiego (stan na czerwiec 2014)

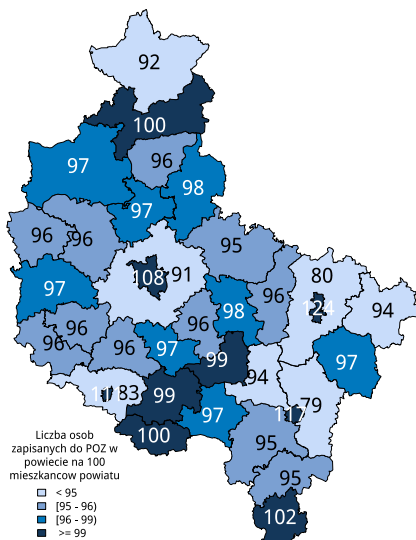

Źródło: Opracowanie DAiS na podstawie danych NFZ i GUS

2.4 Wykorzystanie nagłej opieki medycznej

Dokonano analizy list aktywnych pacjentów pod kątem świadczeń udzielonych w ramach Szpitalnych Oddziałów Ratunkowych, Izb Przyjęć oraz Opieki Nocnej i Świątecznej. Zgłoszenie się pacjenta do takiej formy opieki podyktowane jest nagłą potrzebą zdrowotną, której nie może zaspokoić w pozostałych formach opieki.

Do nocnej i świątecznej opieki zdrowotnej pacjenci zgłaszają się z następujących powodów: nagłego zachorowania, nagłego pogorszenia stanu zdrowia, gdy nie ma objawów sugerujących bezpośrednie zagrożenie życia lub istotny uszczerbek na zdrowiu, a zastosowane środki domowe lub leki dostępne bez recepty nie przyniosły spodziewanej poprawy, gdy zachodzi obawa, że oczekiwanie na otwarcie przychodni może wpłynąć niekorzystnie na stan zdrowia. Świadczenia nocnej i świątecznej opieki lekarskiej są bezpłatne i udzielane bez skierowania. W ramach nocnej i świątecznej opieki lekarskiej natomiast, nie można uzyskać wizyty kontrolnej w związku z leczeniem rozpoczętym wcześniej, recepty na leki stosowane stale w związku z przewlekłym schorzeniem oraz rutynowego zaświadczenia o stanie zdrowia³⁴.

Świadczenia w szpitalnym oddziale ratunkowym (SOR) udzielone są w trybie nagłym pacjentowi znajdującemu się w stanie nagłego zagrożenia zdrowotnego. Obejmują również świadczenia, które ze względu na stan zdrowia pacjenta wymagają niezwłocznego podjęcia czynności związanych z diagnostyką i leczeniem. Nie mogą być zrealizowane w tym czasie przez świadczeniodawców udzielających świadczeń w innych rodzajach. Gdy to konieczne świadczenia obejmują zapewnienie transportu w celu zachowania ciągłości leczenia³⁵.

Jednakże teza praktyczna, zgłaszana przez środowisko medyczne jest taka, iż występują 2 główne powody dla których pacjenci korzystają z ww. form opieki: (1) wydarzenie nagłe, wobec czego pacjent musi pilnie zaspokoić potrzebę zdrowotną na poziomie takiej formy opieki lub uzyskać dostęp świadczenia wyższego rzędu (hospitalizacji), (2) pacjenci zazwyczaj decydują się na taką formę opieki zdrowotnej, gdyż kolejka diagnostyczna jest zbyt długa.

Jednakże, ze względu na sposób gromadzenia danych nie jest możliwe bezpośrednie zdefiniowanie tej

³⁴Podstawa prawna: Zarządzenie Nr 64/2013/DSOZ Prezesa Narodowego Funduszu Zdrowia z dnia 15 listopada 2013 r. w sprawie warunków zawierania i realizacji umów w rodzaju podstawowa opieka zdrowotna w zakresie nocnej i świątecznej opieki zdrowotnej, z późn.zm.

³⁵Podstawa prawna: Zarządzenie Nr 110/2015/BP Prezesa Narodowego Funduszu Zdrowia z dnia 31 grudnia 2015 r. w sprawie ogłoszenia jednolitego tekstu Zarządzenia Prezesa Narodowego Funduszu Zdrowia w sprawie określenia warunków zawierania i realizacji umów w rodzaju: leczenie szpitalne, z późn.zm.

grupy pacjentów.

Dane te dają jednak możliwość wyłączenia z analiz części pacjentów z grupy (1) tj. tych pacjentów, których przyczyną zgłoszenia do SOR, IP lub NPL była konieczność uzyskania świadczenia wyższego rzędu (hospitalizacji). Z tego powodu z analizy wyłączono tych pacjentów, których hospitalizacje zostały sprawozdane do płatnika publicznego (NFZ) w ciągu 2 dni od daty wizyty.

Liczbę tę przeliczono na 100 pacjentów zapisanych do POZ (stan na czerwiec 2014) na poziomie województw, powiatów i podmiotów POZ. Omawiany wskaźnik, dalej nazywany będzie wskaźnikiem wykorzystania nagłej opieki medycznej (WWNOM). Przyjęto, że liczba takich przypadków powinna być proporcjonalna do liczby zapisanych pacjentów, a wahania wskaźnika powinny mieć przyczynę raczej w szeroko rozumianej dostępności do usług medycznych w regionie. Z drugiej strony na zróżnicowanie w wartościach wskaźnika wykorzystania opieki doraźnej duży wpływ będzie miała dostępność do SOR, izb przyjęć i punktów nocnej i świątecznej opieki medycznej. Znaczna liczba takich punktów w regionie będzie dodatkowo wpływać na omawiany wskaźnik (co widać na podstawie np. dużych miast). Przy szczegółowym i pogłębionym wnioskowaniu na podstawie danych zaprezentowanych poniżej należy wziąć pod uwagę opisane powyżej jak i wszelkie inne uwarunkowania lokalne.

Na poziomie województw omawianą statystykę zaprezentowano na Wykresie 2.26. Najwyższe wartości notowano w województwach pomorskim (35,5), zachodniopomorskim (33,4), śląskim (31,9), opolskim (31,2). Najniższe zaś w województwach lubuskim (23,5), dolnośląskim (24,2), warmińsko-mazurskim (24,7), wielkopolskim (26,0). W skali całego kraju wskaźnik wykorzystania nagłej opieki medycznej wyniósł 29,5. Na poziomie powiatów powyższą analizę przedstawiono na Wykresie 2.27. Spośród 35 powiatów województwa wielkopolskiego 5, czyli 14%, cechowało się wartością omawianego wskaźnika wyższą od ogólnopolskiej (29,5), a 11, czyli 31%, wyższą od wojewódzkiej (26,0). Skrajne wartości dla powiatów wyniosły 16,1 (powiat kościański) oraz 35,0 (powiat m.Poznań). W skali kraju mediana dla powiatów wyniosła 27,8, co oznacza, że spośród wielkopolskich powiatów 9 notowało wskaźnik wykorzystania nagłej opieki medycznej powyżej, a 26 poniżej tej środkowej wartości.

Analizy wskaźnika wykorzystania nagłej opieki medycznej dokonano również na poziomie pojedynczych podmiotów POZ. Na Wykresie 2.28 zaprezentowano zróżnicowanie wewnątrz powiatów wśród świadczeniodawców POZ odnosząc ich wartości WWNOM do mediany dla podmiotów w Polsce (26,7) oraz mediany dla podmiotów w województwie (23,4). Wyraźnie ukazuje on przestrzenne rozmieszczenie podmiotów o wyższych i niższych wartościach WWNOM w województwie wielkopolskim. Na Wykresie 2.29 przedstawiono zależność pomiędzy liczbą osób zapisanych do podmiotu POZ (logarytm), a wskaźnikiem wykorzystania nagłej opieki medycznej w województwie wielkopolskim. Podobnie jak w całym kraju zauważyć można dodatnią korelację pomiędzy liczbą tymi statystykami. W przypadku Polski współczynnik korelacji Pearsona wyniósł 0,17. Przy ograniczeniu wyłącznie do omawianego województwa: 0,07. Czyli zasadniczo pacjenci zapisani do większych podmiotów względnie częściej pacjenci korzystają z SOR-ów, izb przyjęć i z opieki nocnej i świątecznej. Biorąc pod uwagę, że średnia wielkość podmiotów jest skorelowana z liczbą ludności na poziomie powiatów (współczynnik korelacji Pearsona równy 0,32 - Wykres 2.30) zauważyć można wspomniany wcześniej wpływ dostępności do odpowiednich świadczeń na wartość wskaźnika wykorzystania nagłej opieki medycznej. Dlatego też podmioty POZ na podstawie WWNOM należy porównywać wyłącznie w przypadku, gdy pacjenci zapisani do tych podmiotów cechują się względnie podobną dostępnością (np. powiaty o podobnej liczbie ludności, gęstości zaludnienia).

Na Wykresie 2.31 przedstawiono zależność pomiędzy liczbą świadczeń lekarzy POZ udzielanych pacjentom z listy aktywnej a wskaźnikiem WWNOM dla poszczególnych powiatów województwa wielkopolskiego.

W Tabeli 2.70 przedstawiono liczbę zapisanych pacjentów oraz wskaźnik wykorzystania nagłej opieki medycznej u wybranych świadczeniodawców w omawianym województwie. Przedstawiono wszystkich świadczeniodawców, którzy spełniali przynajmniej jeden z poniższych warunków (1 – 4):

1. Cechowali się najwyższym wskaźnikiem wykorzystania nagłej opieki medycznej w swoim powiecie,
2. Cechowali się największą liczbą zapisanych pacjentów w swoim powiecie,
3. Znajdowali się wśród 10% podmiotów o najwyższym wskaźniku wykorzystania nagłej opieki medycznej w województwie,

4. Znajdowali się wśród 10% podmiotów o największej liczbie zapisanych pacjentów w województwie.

W Tabeli uwzględniono wyłącznie podmioty, do których zapisanych było co najmniej 500 pacjentów.

Wykres 2.26: Wskaźnik wykorzystania nagłej opieki medycznej w województwach Polski

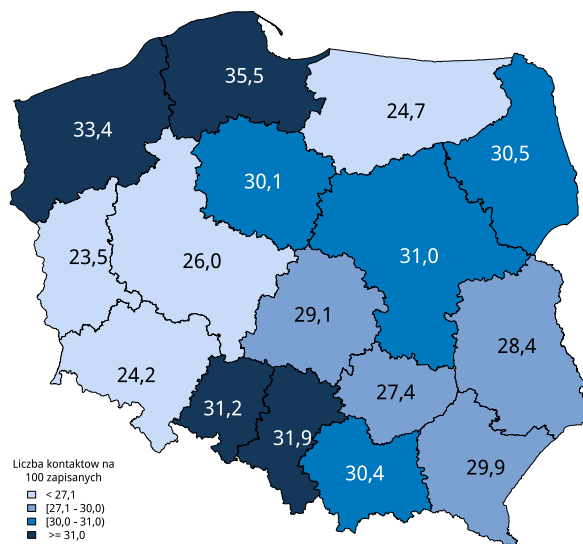

Źródło: Opracowanie DAiS na podstawie danych NFZ

Wykres 2.27: Wskaźnik wykorzystania nagłej opieki medycznej w powiatach województwa wielkopolskiego

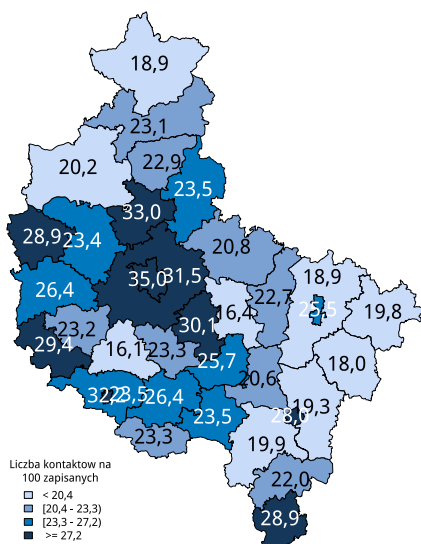

Źródło: Opracowanie DAiS na podstawie danych NFZ

Wykres 2.28: Udział podmiotów w powiecie, dla których wskaźnik wykorzystania nagłej opieki medycznej (WWNOM) przekroczył medianę dla Polski (kartogram) oraz medianę dla województwa (kartodiagram kołowy - kolorem czerwonym oznaczono podmioty przekraczające medianę dla województwa, kolorem zielonym podmioty nie przekraczające tej wartości).

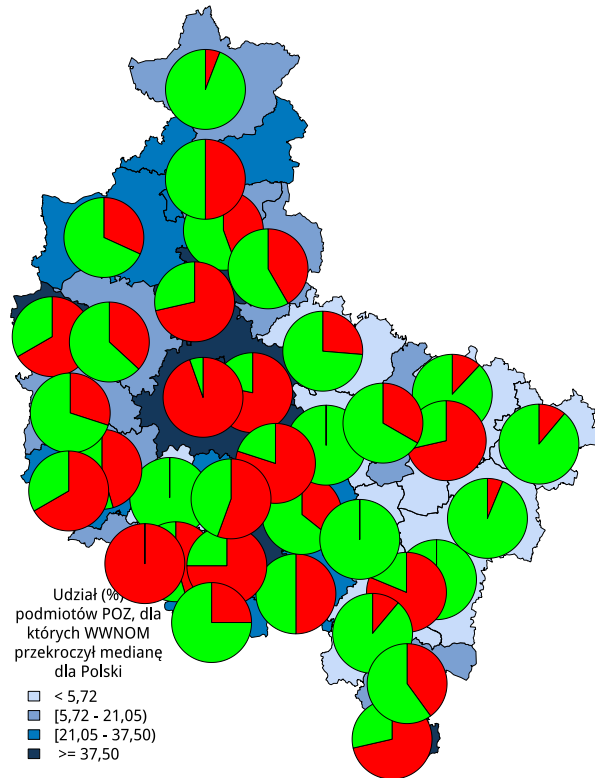

Źródło: Opracowanie DAiS na podstawie danych NFZ

Wykres 2.29: Zależność pomiędzy liczbą osób zapisanych do podmiotu POZ (logarytm), a wskaźnikiem wykorzystania nagłej opieki medycznej w województwie wielkopolskim, uwzględniono wyłącznie podmioty, do których zapisanych było przynajmniej 500 pacjentów

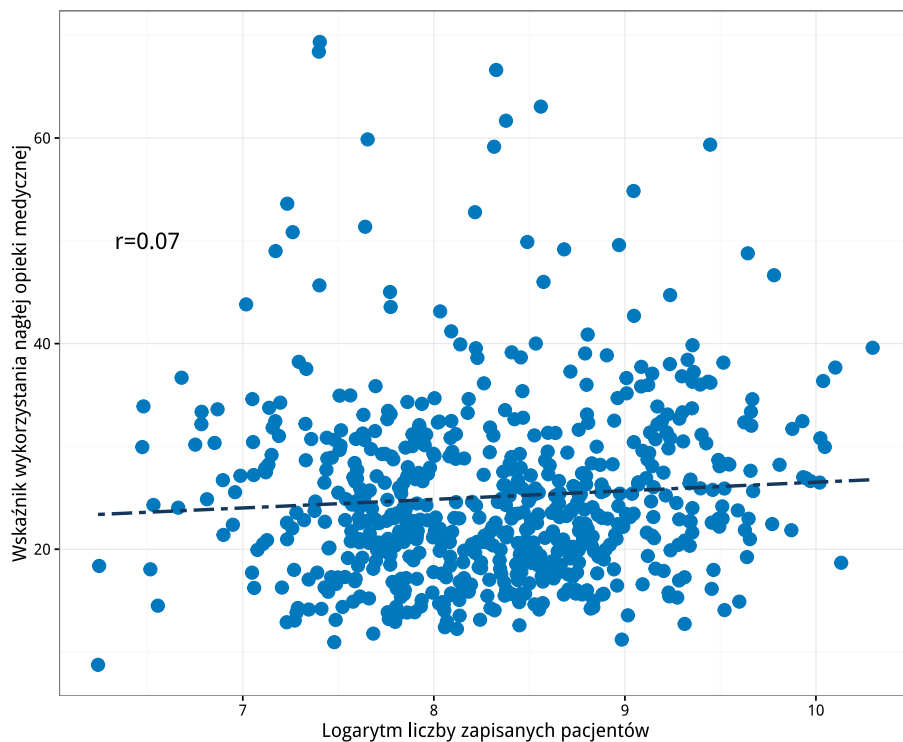

Źródło: Opracowanie DAiS na podstawie danych NFZ

Wykres 2.30: Zależność pomiędzy średnią liczbą pacjentów zapisanych do jednego POZ w powiecie (logarytm), a liczbą ludności (logarytm) - kropkami oznaczono powiaty w Polsce

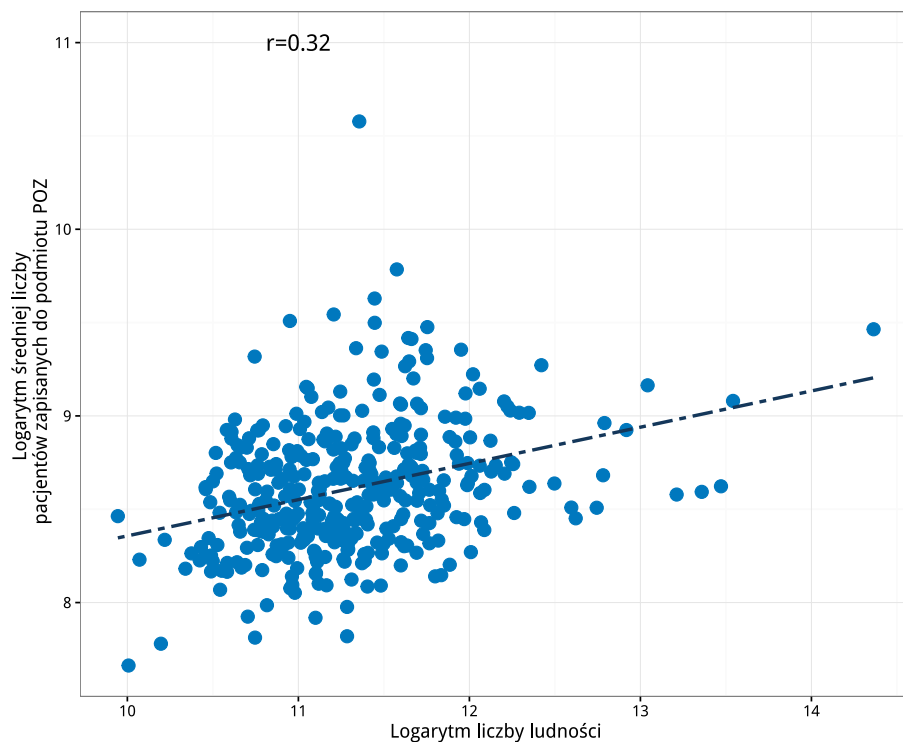

Źródło: Opracowanie DAiS na podstawie danych NFZ

Wykres 2.31: Wskaźnik WWNOM w zależności od liczby sprawozdanych świadczeń lekarzy POZ udzielanych pacjentom z listy aktywnej dla poszczególnych powiatów województwa wielkopolskiego

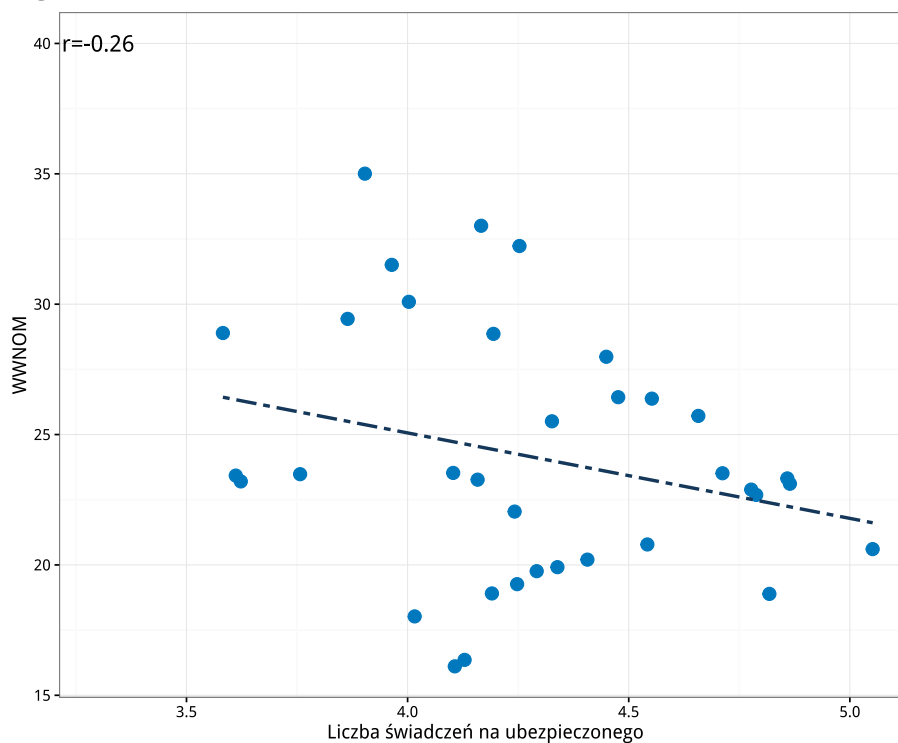

Źródło: Opracowanie DAiS na podstawie danych NFZ

Tabela 2.70: Wyróżnione podmioty POZ w województwie wg warunków (patrz tekst) - uwzględniono wyłącznie podmioty o co najmniej 500 zapisanych pacjentach

Nazwa podmiotu	powiat	Zapisanych pacjentów (w tys.)	WWNOM	Warunek 1	Warunek 2	Warunek 3	Warunek 4
Przychodnia Zespołu Lekarzy Rodzinnych S. J. "Medicus"	chodzieski	21,40	26,6		x		x
Niepubliczny Zakład Opieki Zdrowotnej "Medycyna"	chodzieski	1,70	27,7	x			
Przychodnia Medycyny Rodzinnej i Specjalistyki " Intermed"	czarnkowsko-trzcianecki	14,75	14,9		x		x
Wen-Vita Niepubliczny Zakład Opieki Zdrowotnej Opieka Lekarska, Pielęgniarska, Transport Sanitarny	czarnkowsko-trzcianecki	2,11	59,9	x		x	
Przychodnia Rejonowo-Specjalistyczna Lekarzy Rodzinnych "Servi-Med" Joanna Nowak, Paweł Buczkowski sp.j.	gnieźnieński	13,28	22,2				x
Przychodnia Lekarzy Rodzinnych "Winiary"	gnieźnieński	11,43	22,7				x
Przychodnia Lekarzy Rodzinnych i Specjalistów "Vitamed" sp.j.	gnieźnieński	11,54	24,0				x
Zespół Przychodni Rejonowo-Specjalistycznych Lekarzy Rodzinnych "Medipom"	gnieźnieński	22,46	26,5		x		x

Nazwa podmiotu	powiat	Zapisanych pacjentów (w tys.)	WWNOM	Warunek 1	Warunek 2	Warunek 3	Warunek 4
Romel Hubert NZOZ Apimed Wielospecjalistyczne Gabinety Lekarskie	gnieźnieński	0,65	29,9	x			
Asklepios P. P. sp. z o.o. sp.k.	gostyński	15,48	23,0		x		x
Zespół Przychodni Lekarza Rodzinnego "Gos-Med" sp.j.	gostyński	12,02	36,0			x	x
Przychodnia Lekarza Podstawowej Opieki Zdrowotnej "Medicus" Magdalena Kurnatowska	gostyński	10,26	38,0	x		x	
Przychodnia Zespołu Lekarzy Rodzinnych" Ochrona Zdrowia" s.c.	grodziski	14,63	23,8		x		x
Przychodnia Gro-Dent	grodziski	2,35	33,5	x			
NZOZ Przychodnia Zespołu Lekarza Rodzinnego Jar-Medic	jarociński	23,08	30,0	x	x		x
Samodzielny Publiczny Zakład Opieki Zdrowotnej w Opatówku	kaliski	7,40	23,0	x	x		
Niepubliczny Zakład Podstawowej Opieki Zdrowotnej "Bio-Vita" s.c.	kępiński	8,82	35,8		x	x	
Zakład Podstawowej Opieki Zdrowotnej Medica	kępiński	5,08	40,0	x		x	
Niepubliczny Zakład Opieki Zdrowotnej "Puls" s.c.	kościański	12,77	16,1		x		x
Poradnia Zespołu Lekarza Rodzinnego "Centrum" sp. z o.o.	kościański	6,37	18,7	x			
Niepubliczny Zakład Opieki Zdrowotnej "Kolmed" K. Józefowicz, K. M. Lisiak, K. Ferdula, A. Radoszewska sp.j.	kolski	19,37	21,8		x		x
Niepubliczny Zakład Opieki Zdrowotnej "Vita - Med" Lekarze Alina Lisowska, Beata Skoczylas sp.p.	kolski	8,48	23,5	x			
Przychodnia Lekarska s.c.	koniński	9,14	19,3		x		
Niepubliczny Zakład Podstawowej Opieki Zdrowotnej "Medicus"	koniński	4,24	24,9	x			
Niepubliczny Zakład Opieki Zdrowotnej Zespół Lekarzy Internistów Eskulap s.c.	krotoszyński	10,61	24,5		x		
Zakład Opieki Zdrowotnej Cer-Medic	krotoszyński	1,33	34,3	x			
Przychodnia Lekarza Rodzinnego Astra - Med	średzki	15,68	33,4		x		x
Centrum Medyczne Spsychalscy sp.j.	średzki	3,87	36,1			x	
Niepubliczny Specjalistyczny Zakład Opieki Zdrowotnej "Medicus"	średzki	1,64	45,7	x		x	
Przychodnia Zespołu Lekarza Rodzinnego "Salus"	śremski	15,59	21,0		x		x
Niepubliczny Zakład Opieki Zdrowotnej Przychodnia Zespołu Lekarza Rodzinnego "Hipokrates"	śremski	9,20	29,4	x			
Niepubliczny Zakład Opieki Zdrowotnej Przychodnia Lekarska w Rydzynie	leszczyński	7,84	24,2		x		
Niepubliczny Zakład Opieki Zdrowotnej Ośrodek Zdrowia w Święciechowie	leszczyński	4,67	29,3	x			
Zakład Opieki Zdrowotnej Przychodnia Lekarska Kaliniec s.c.	m.Kalisz	11,43	26,8				x

Nazwa podmiotu	powiat	Zapisanych pacjentów (w tys.)	WWNOM	Warunek 1	Warunek 2	Warunek 3	Warunek 4
Zakład Podstawowej Opieki Zdrowotnej "Polmed"	m.Kalisz	12,41	30,3				x
ZPOZ Puls Przychodnia Medycyny Rodzinnej	m.Kalisz	20,53	32,5		x		x
Zakład Opieki Zdrowotnej Przychodnia dla Dzieci i Dorosłych Sawimed	m.Kalisz	6,09	37,3	x		x	
Przychodnia Zespołu Lekarza Rodzinnego "Medicus" Laskowska i Wspólnicy sp.j.	m.Konin	12,04	25,9				x
Zakład Opieki Zdrowotnej i Medycyny Pracy "Med-Alko" sp. z o.o.	m.Konin	18,21	28,2		x		x
Niepubliczny Zakład Opieki Zdrowotnej Przychodnia Lekarska "Starówka" s.c.	m.Konin	13,90	28,3				x
NZOZ Promed Przychodnia Lekarza Rodzinnego i Zespół Specjalistycznych Poradni Lekarskich	m.Konin	0,88	32,2	x			
Przychodnia Medycyny Rodzinnej "Skarbowa"	m.Leszno	22,55	30,8		x		x
Niepubliczny Zakład Opieki Zdrowotnej Sp. C. Aleksandra Jankowska, Ryszard Sudolski i Katarzyna Włoszczyńska Przychodnia Lekarska	m.Leszno	15,70	32,0				x
Niepubliczny Zakład Opieki Zdrowotnej Przychodnia Medycyny Rodzinnej "Medeor" sp. z o.o.	m.Leszno	11,54	36,3	x		x	x
Poradnia Rejonowa Lecznictwa Kolejowego s.c.	m.Poznań	11,53	21,6				x
Poradnia Lekarza Rodzinnego Danuta Chrzanowska-Skrzypczak, Renata Grabowska, Maria Nowak	m.Poznań	12,10	31,1				x
Wojskowa Specjalistyczna Przychodnia Lekarska SP ZOZ	m.Poznań	19,47	31,7				x
Niepubliczny Zakład Opieki Zdrowotnej L. Świątkowska sp.p. Lekarzy "Judym"	m.Poznań	11,51	33,7				x
Przychodnia Specjalistyczna Hipokrates	m.Poznań	4,74	35,4			x	
Poradnia Lekarza Rodzinnego Alterida-Plus	m.Poznań	2,20	35,9			x	
Poradnia Lekarza i Kontaktu Nova-Med s.c.	m.Poznań	9,16	36,0			x	
Poradnia Medyczna Zespół Lekarzy Rodzinnych Dorota Naskręt, Maria Nowakowska s.c.	m.Poznań	6,63	36,0			x	
Specjalistyczny Ośrodek Diagnostyczno-Terapeutyczny	m.Poznań	0,80	36,7			x	
Niepubliczny Zakład Opieki Zdrowotnej "Zdrowie Rodziny" sp. z o.o.	m.Poznań	10,92	36,8			x	
Poradnia Lekarska Łazarz sp. z o.o.	m.Poznań	11,62	37,2			x	x
Przychodnia Lekarzy Rodzinnych	m.Poznań	8,83	37,7			x	
Niepubliczny Zakład Opieki Zdrowotnej Przychodnia Lekarza Rodzinnego "Salvita"	m.Poznań	24,38	37,7		x	x	x
Przychodnia Lekarska "Salutaris" s.c.	m.Poznań	13,57	38,2			x	x
Przychodnia Lekarza Rodzinnego "Vitamed" s.c. Stryczniewicz, Waliszewska, Wosicka-Bura	m.Poznań	11,26	38,4			x	x
NZOZ Poradnia Lekarza Rodzinnego Alicja Kuźma	m.Poznań	3,75	38,6			x	
Poradnie Naramowickie - POZ	m.Poznań	6,58	39,0			x	

Nazwa podmiotu	powiat	Zapisanych pacjentów (w tys.)	WWNOM	Warunek 1	Warunek 2	Warunek 3	Warunek 4
NZOZ Bukowa-Med Przychodnia Lekarska	m.Poznań	3,71	39,6			x	
Zespół Lekarzy Rodziny Ewa Osińska i Wspólnicy sp.j.	m.Poznań	11,55	39,8			x	x
Przychodnia Medycyny Rodzinnej "Nasze Zdrowie"	m.Poznań	3,42	39,9			x	
Niepubliczny Zakład Opieki Zdrowotnej Lecznictwo Ambulatoryjne	m.Poznań	6,67	40,9			x	
Niepubliczny Zakład Opieki Zdrowotnej Zespół Poradni Specjalistycznych "Termedica"	m.Poznań	3,27	41,2			x	
Niepubliczny Zakład Podstawowej i Specjalistycznej Opieki Zdrowotnej Admedica	m.Poznań	8,50	42,7			x	
Poradnia Lekarza Pierwszego Kontakt Gaudium Niepubliczny Zakład Opieki Zdrowotnej	m.Poznań	3,08	43,1			x	
Przychodnia Specjalistyczno - Rehabilitacyjna z POZ Usi - Med	m.Poznań	2,38	43,6			x	
EWA JANISZEWSKA INDYWIDUALNA PRAKTYKA LEKARSKA	m.Poznań	1,12	43,8			x	
Niepubliczny Zespół Leczenia Środowiskowego Pofam	m.Poznań	2,37	45,0			x	
NZOZ Przychodnia Lekarza Rodzinnego "Alterida"	m.Poznań	5,29	46,0			x	
Niepubliczny Zakład Podstawowej i Specjalistycznej Opieki Zdrowotnej Hipokrates	m.Poznań	17,69	46,7			x	x
Przychodnia Lekarska Medeo Henryka Mikoła-Telenga, Tomasz Matecki, Barbara Elżbieta Schmidt, Jacek Szymaniak sp.j.	m.Poznań	15,42	48,8			x	x
Wielkopolskie Centra Medyczne Remedium	m.Poznań	1,30	49,0			x	
Poradnia Lekarska Biegańska, Mańczak-Dalz i Nowak sp.p.	m.Poznań	5,90	49,2			x	
Jeżycka Poradnia Medycyny Rodzinnej	m.Poznań	4,86	49,9			x	
Gabinet Lekarski Elżbieta Kazorska	m.Poznań	1,42	50,8			x	
Gabinet Lekarski Gabriela Ignaszewska	m.Poznań	2,08	51,4			x	
Zdrowie	m.Poznań	3,70	52,8			x	
Poznański Ośrodek Specjalistyczny Usług Medycznych	m.Poznań	1,38	53,6			x	
Zespół Lekarza Rodzinnego "Promyk" sp. z o.o.	m.Poznań	12,66	59,4			x	x
NZOZ "Twoja Przychodnia" POZ i Specjalistyka	m.Poznań	5,22	63,1	x		x	
Przychodnia Lekarska Simed	międzychodzki	9,09	21,6		x		
Samodzielny Publiczny Zakład Opieki Zdrowotnej w Międzychodzie	międzychodzki	1,63	68,4	x		x	
Niepubliczny Zakład Opieki Zdrowotnej Przychodnia Zespołu Lekarza Rodzinnego "Panaceum"	nowotomyski	15,14	32,3				x
Medyczne Centrum Zdrowita	nowotomyski	15,79	34,6	x	x		x

Nazwa podmiotu	powiat	Zapisanych pacjentów (w tys.)	WWNOM	Warunek 1	Warunek 2	Warunek 3	Warunek 4
Przychodnia Zespołu Lekarzy Rodzinnych s.c. "Zdrowie Rodziny"	obornicki	15,19	21,9		x		x
Przychodnia Zespołu Lekarzy Rodzinnych Medix	obornicki	12,53	36,3			x	x
Przychodnia Lekarza Rodzinnego s.c. "Vita"	obornicki	8,17	36,7			x	
N ZOZ Medycyny Rodzinnej "Vita-Kk" sp. z o.o.	obornicki	10,27	44,7			x	
Samodzielny Publiczny Zakład Opieki Zdrowotnej w Obornikach	obornicki	1,64	69,3	x		x	
Zakład Opieki Zdrowotnej Przychodnia Lekarza Rodzinnego w Odolanowie	ostrowski	13,65	14,1				x
Niepubliczny Zakład Opieki Zdrowotnej Przychodnia Lekarzy Rodzinnych	ostrowski	12,77	22,6				x
Ośrodek Leczenia Kompleksowego	ostrowski	15,85	25,7		x		x
Niepubliczny Zakład Opieki Zdrowotnej Zespół Lekarza Rodzinnego Rodzina	ostrowski	12,83	25,8	x			x
Nzpisoz "Ars Medica" Sp. P.	ostrzeszowski	10,99	30,5	x	x		
"Centrum Medyczne Mutmed"	pilski	15,35	19,2		x		x
NZOZ Zespół Gabinetów Lekarskich "Eskulap" Dariusz Nowakowski	pilski	11,36	22,7				x
Szpital Powiatowy w Wyrzysku sp. z o.o.	pilski	1,47	38,2	x		x	
Niepubliczny Zakład Opieki Zdrowotnej "Zdrowie" Przychodnia Zespołu Lekarza Rodzinnego	pleszewski	17,52	22,4		x		x
Ośrodek Leczenia Kompleksowego NZOZ Podstawowej i Specjalistycznej Opieki Ambulatoryjnej "Vitamed"	pleszewski	2,03	22,8	x			
Przychodnia Lekarza Rodzinnego Luboń-Żabikowo s.c.	poznański	11,38	20,3				x
Przychodnia Lekarzy Rodzinnych "Zdrowie" s.c.	poznański	13,51	23,0				x
Niepubliczny Zakład Opieki Zdrowotnej Vigilax sp. z o.o. - Sp. K Przychodnia Lekarza Rodzinnego	poznański	13,22	23,0				x
Przychodnia Lekarza Rodzinnego Nr 1 Andrzej Rudziński Sp. P.	poznański	13,49	24,2				x
Ośrodek Lekarza Rodzinnego "Pronus"	poznański	13,64	25,9				x
Przychodnia Lekarza Rodzinnego	poznański	15,64	27,6				x
Przychodnia Zespołu Lekarza Rodzinnego "Sanus"	poznański	13,22	28,7				x
Zespół Lekarza Rodzinnego Pro-Familia	poznański	22,87	36,4			x	x
Niepubliczny Zakład Podstawowej i Specjalistycznej Opieki Zdrowotnej "Bonus"	poznański	9,35	37,1			x	
Omega Lekarze Rodzinni s.c.	poznański	1,53	37,5			x	
Przychodnia Zespołu Lekarza Rodzinnego s.c.	poznański	4,70	38,7			x	
Przychodnia Lekarza Rodzinnego s.c.	poznański	4,48	39,2			x	
Zespół Przychodni Lekarza Rodzinnego Diagter sp. z o.o.	poznański	29,64	39,6		x	x	x
Prywatna Lecznica Certus Szpital Nr 1	poznański	7,86	49,6			x	

Nazwa podmiotu	powiat	Zapisanych pacjentów (w tys.)	WWNOM	Warunek 1	Warunek 2	Warunek 3	Warunek 4
Przychodnia Zespołu Lekarzy Rodzinnych	poznański	8,48	54,8			x	
Niepubliczny Zakład Podstawowej i Specjalistycznej Opieki Zdrowotnej "Koramed"	poznański	4,09	59,2			x	
NZOZ "Twoja Przychodnia" POZ i Specjalistyka	poznański	4,35	61,7			x	
Przychodnia Lekarska Multi-Medic	poznański	4,13	66,6	x		x	
Przychodnia Lekarska "Rawmed" sp. z o.o. Center-Med	rawicki	20,61	27,0		x		x
Przychodnia Zespołu Lekarza Rodzinnego Hipokrates	rawicki	9,35	28,1	x			
Przychodnia Zespołu Lekarza Rodzinnego Hipokrates	ślupecki	14,00	28,2		x		x
Samodzielny Publiczny Zakład Opieki Zdrowotnej w Słupcy	ślupecki	0,95	30,3	x			
Przychodnia Lekarska Medicus	szamotulski	13,30	28,1		x		x
Indywidualna Praktyka Lekarska "Hipokrates" "Medicus" sp.p. Lekarzy Rodzinnych i Specjalistów	szamotulski	3,04	32,3	x			
Przychodnia Zespołu Lekarza Rodzinnego "Medyk"	turecki	25,14	18,7		x		x
Przychodnia Zespołu Lekarza Rodzinnego "Medyk"	turecki	5,74	24,5	x			
Przychodnia Medycyny Rodzinnej, Rybska, Sokalski i Partnerzy, Spółka Lekarzy	wągrowiecki	20,90	26,9		x		x
Niepubliczny Zakład Opieki Zdrowotnej Praktyka Medycyny Rodzinnej "Puls"	wągrowiecki	4,00	29,4	x			
Zespół Lekarza Rodzinnego Gminy Siedlec	wolsztyński	11,36	26,4				x
Przychodnia Lekarza Rodzinnego i Zespół Specjalistów Poradni Lekarskich	wolsztyński	12,68	36,2		x	x	x
Przychodnia Specjalistyczno - Diagnostyczna "Centrum Medyczne" Maria Leńniczka i Iwona Zys s.c.	wolsztyński	7,37	38,9	x		x	
Przychodnia Lekarza Rodzinnego Medinet S. J. Jesiołowski, Górniak, Adamczak	wrzesiński	12,88	18,0		x		x
"Szpital Powiatowy we Wrześni" sp. z o.o.	wrzesiński	2,58	22,6	x			
Zespół Lekarzy Rodzinnych "Medica" s.c.	złotowski	6,78	14,2		x		
Przedsiębiorstwo Podmiotu Leczniczego Jerzy Stępień Panaceum P. L.	złotowski	5,43	27,3	x			

Opracowanie DAiS na podstawie NFZ

2.5 Kadra medyczna

Informacje dotyczące kadry medycznej za rok 2014 zostały opublikowane w dniu 30 kwietnia 2016 r. w tzw. mapach szpitalnych. Ze względu na objętość dokumentu postanowiono nie powtarzać treści już opublikowanych. Odsyłamy czytelnika do odpowiednich elementów map szpitalnych. Jednocześnie informujemy, że w kolejnej edycji map potrzeb zdrowotnych planowane jest przedstawienie sytuacji kadrowej w zawodach medycznych oraz w dziedzinach mających zastosowanie w ochronie zdrowia.

2.6 Analiza sprzętu

Informacje dotyczące zasobów sprzętowych za rok 2014 zostały opublikowane w dniu 30 kwietnia 2016 r. w tzw. mapach szpitalnych. Ze względu na objętość dokumentu postanowiono nie powtarzać treści już opublikowanych. Odsyłamy czytelnika do odpowiednich elementów map szpitalnych.



EFEKTYWNE DZIAŁANIE
PRZEZ MAPOWANIE



Ministerstwo Zdrowia

Część III

Prognoza

3.1 Prognoza stanu i struktury ludności

Prognozy demograficzne za analizowany okres są tożsame z tymi, które zostały opublikowane w dniu 30 kwietnia 2016 r. w tzw. mapach szpitalnych. Ze względu na objętość dokumentu postanowiono nie powtarzać treści już opublikowanych. Odsyłamy czytelnika do odpowiednich elementów map szpitalnych.

3.2 Prognoza liczby łóżek

Prognozowana liczba łóżek została przedstawiona w opublikowanych 30 kwietnia 2016 r. tzw. szpitalnych mapach potrzeb zdrowotnych. Ze względu na objętość dokumentu postanowiono nie powtarzać treści już opublikowanych. Odsyłamy czytelnika do odpowiednich elementów map szpitalnych. Następna prognoza liczby łóżek będzie przygotowana dla kolejnej edycji map szpitalnych publikowanych w maju 2018 r.